工商晚報
THE KUNG SHEUNG EVENING NEWS
督印及承印：工商日報有限公司
地址：香港德輔道中四十三號
電話：編採營業部 廣告部 社長室 營業部 發行部……二二二二二 二五一五六 二四一〇七 五九六九七 二六〇五五號
新聞紙第七六三三號

今日發刊「馬經專欄」出紙一張半

中共貨船黃海沉沒 美聲明絕對無關

中共嫁禍不成現始展開調查

台北認為該船可能係被計時炸彈炸沉

【華盛頓二日美聯社電】美國務院發言人於星期四日對共黨指摘美國與中共貨輪躍進號沉沒一事有關之說，已「絕對」加以否認。國務院新聞官懷特稱：此項見於一香港共黨報紙之指摘，僅為「北平宣傳人員之幻想」。有詢以美國是否與該輪沉沒有關者，懷特答稱：「絕對無關」。懷特於被詢及中共船員表示該輪在東海為魚雷所炸沉一說時，懷特稱：「躍進號如何遇難，渠無所悉。」

【華盛頓二日法新社電】美國務院發言人於星期四日稱：美國與中共貨輪躍進號之沉沒，「絕對無關」。該發言人指出：根據報紙消息，躍進號為中共依據蘇聯設計而自行建造之第一艘巨輪，據強調稱：該船船長曾拒絕一艘美國船之救援。該發言人復謂：除報紙所刊載之詳情外，國務院對此次事件，並無任何其他之消息。

【東京三日美聯社電】據北平電台於星期五日稱：「調查」刻已在進行中，以確定中共貨輪躍進號在東海沉沒之原因。北平電台在新語廣播中發出此項宣佈。

【台北二日美聯社電】此間中國官員今日相信，暗礁係中共貨船躍進號在華東海面沉沒之最大因素。中國官員對生還之中共船員所稱，該船係被魚雷襲擊沉沒之說，表示懷疑，另一原因，該船可能遭受預早暗藏船內之計時炸彈爆炸，或其他爆破而沉沒。台灣海岸無線電台人員今日稱：彼等曾於昨日下午三時接到躍進號求救訊號，據稱當時該船位於東經一百廿五度二，北緯卅一度五一，此間美國軍事當局及中國軍事當局官員今日稱：彼等完全不知中共貨船躍進號由大陸駛往日本之行動，此間中國海軍當局稱：以台灣為基地之戰艦，從未駛至中共貨船沉沒之海區。

【東京二日美聯社電】中共貨船「躍進」號之船主，於星期四被引述其談話稱：一艘不明國籍潛水艇，曾在華東海面用魚雷襲擊及擊沉該艘商船。該等船員所述說之情形（彼等之船主已拒絕討論此事），經已引起日本政府及船業界人士之懷疑心理，該等人士均趨向於將該艘貨船之沉沒，歸咎於韓戰或中共本身在韓戰時期所佈下之浮雷。

中共貨船躍進號沉沒地點

該船被魚雷襲擊，與發出求救訊號之間，係經過甚多時間。因此，如果該船係被一具魚雷所擊中，則所有船上人員能獲得救，此係令人不能想像之事，無論該等船員如何迅速離船，亦復如是。該等船員曾以手作勢，顯示甚具魚雷曾擊中該船。但於彼等時別說明有三具魚雷之事實，可能顯示彼等之故事並非係完全毫無根據。但吾人未證明各項事實以前，實不能說明任何明確事情。

【東京二日時事社電】北九州消息：日本海上保安廳第十管區本部主任卷儲，二日就「躍進」號事件發表談話說，「躍進」號說五時沉沒，三時發出求救訊號，這是一件不可思議的事，必須詳加調查之始能明白沉沒原因。

依照一般情形，在中魚雷四小時後始告沉沒，似不可能。倘係觸雷，如果是遭魚雷攻擊，因係在日本近海，這是一件驚人的事，日本自應密切重視此事的發展。

【東京二日合眾國際社電】開往日本之中共最大一艘貨船「躍進」號，經於星期三在華東海面神秘的沉沒。據海上保安廳駐門司港第七組所發表之證明稱：「在據稱……」

日本社會黨頭目 促調查沉船事件

官方謂該處係公海無權調查

【東京二日美聯社電】一個日本社會黨領袖，本日要求政府立即調查中共一艘貨船在初次戰後貨物開往日本途中沉沒之事。日本社會黨幹事長告知日本首相池田勇人之一個內閣助手，謂該黨對於中共船員所稱該艘貨船係在日本九州西約三百哩被一艘不明潛艇所擊沉之說，感到關切。日本政府及海事官員均不完全相信彼魚雷擊沉之說，彼等認為該「四八」噸「躍進」號貨船，顯然誤觸礁石或在該地區在韓戰期間由中共所佈下水雷。據稱：該海面……該沉船事件，因社會黨促請與中共恢復正常外交關係及促進貿易協調。在中共一艘貨船故也。中日貿易促進會并要求政府進行調查。據池田首相之發言人告知各報記者稱：日本并無權調查沉船事件，因該事件係發生於公海。該發言人辯謂：日本漁船及人道立場，擔任援救該艘船中之二十九名船員之工作。據海上保安廳宣稱：日本巡邏船「科西共」號，經已在上海以東約七十哩移交與中共一艘戰艦「二〇一號」。據稱：該項移交工作，經已在「友好之情形」下完成。在東京所收聽之中共通訊社及無線電台之廣播，并未有揭及該船沉沒之事。

戴高樂新軍事藍圖 法核子軍力可打擊蘇俄

【巴黎二日路透社電】戴高樂總統經已準備一項使用核子防禦武力足以打擊莫斯科及其他蘇俄地點之藍圖。該項計劃，將帶革新了從前法國的軍事設計。使軍事與政治方在戰後之設備成為博物館之陳跡。

美州長羅姆尼 將可能成為總統候選人

洛克斐勒聲望已低

【華盛頓一日法新社電】就此間的觀察家們觀察所得，密執安州的州長羅姆尼之可能被選為下屆大選時總統候選人的機會，已由今天數千名美國工商業家對他的歡呼而得以證實。這些工商人士剛出席於此間一次美國商會的大會，當今天羅姆尼在該會攻擊了甘迺迪政府過份深陷於民族問題之中時，他們曾一致起立予以歡呼。羅姆尼在一九六四年的競選運動中，已贏有前總統艾森豪和前副總統尼克遜的堅決支持。觀察家們說：自從紐約州州長洛克斐勒最近離婚以後，羅姆尼之獲得提名的希望，已大增加。

納塞爾訪狄托

【貝爾格萊德二日路透社電】據此間今晚宣佈稱：阿聯總統納塞爾將於六月十二日至二十日訪問南斯拉夫，與狄托總統進行會談。

麥美倫告下院 希后事件宣告結束

干擾係為禮貌問題道歉

【倫敦二日法新社電】英首相麥美倫今天告下院稱：希臘皇后訪問倫敦時，特遇示威份子干擾之事件，現已宣告結束。英外相荷姆已代表英國正式向希臘政府及皇室表示歉意。示威份子當時係對希臘囚禁政治犯，表示抗議。麥美倫對工黨質詢此項道歉是否必要一節提出答覆稱：此僅為一禮貌問題，表示並未澄清外交部與內政部所公佈之事件報告之矛盾。渠稱：此項道歉與希臘政治無關，希臘政治，已遭工黨領袖威爾遜及其他反對黨議員之猛烈抨擊。會議及施里亞加斯等工黨左翼議員，曾猛烈抨擊希臘政府，取得密切之聯繫，威爾遜者一事之觀感，謂此一錯誤途徑使希臘政府明白英國人民對希臘皇后「為共黨人員所嚴重干擾」之歷史印象，渠稱：所謂希臘政治犯，經以「謀殺及酷刑之暴行」而為希臘法庭所定罪。

麥美倫宣稱 印獲英軍援

【倫敦二日法新社電】英首相麥美倫今天稱：根據現有之協定，印度已接獲英國所允之一切軍事援助，渠稱：尚未發覺，麥氏在下院對工黨領袖威爾遜及其他反對黨議員之抗議，提出此項答覆。

美加將會商北美洲防務

【英國倫敦二日路透社電】加拿大總理皮爾遜，本日曾與英工黨領袖威爾遜，舉行私人會談。皮爾遜此來倫敦，主要係與英首相麥美倫檢討世界各問題，但亦將與其他部長及重要人物會晤。

【加拿大渥太華二日路透社電】本日據此間消息靈通人士稱：加拿大總理皮爾遜將於本月十日及十一日，在麻省軒尼斯港與甘迺迪總統之會談，料將導致美加兩國間，舉行一連串之防衛會議，以討論美國核子武器供應加拿大之協定外，此兩個領袖屆時將商討加拿大參加發展與生產美國新型TFH噴射機，以交換美國增購加拿大噴射機，供加拿大防空使用之可能性。此外且將商討北美防空總部，在加拿大境內設置預備地下指揮所之建議。

天氣與潮水

預測今日吹溫和東南風，初時有局部地區性驟雨，後轉天色晴朗及熱。今晨七時之室外溫度為七十五度。昨日氣溫最高八十三度七，最低七四度三。今晨零時氣溫七十七度。

高潮 上午零時零二分 正午十二時零五分

低潮 上午七時四十六分 下午六時零四分

最後消息

寮國總理與共方在慶溪舉行談判

蘇佛瑪謂經已進入建設階段

【永珍二日路透社電】寮國總理蘇佛瑪今晚稱，戰鬥寮國與中立派之領袖，今天在寮中之慶溪，在友好氣氛中進行會談。蘇佛瑪於自慶溪歸來時在永珍機場告記者稱：「余相信，吾人現已步入建設性之階段，余希望吾人可於數天內解決各項問題。」中立派部隊司令康黎將軍並未參加今天之會談，惟已由兩位高級官員代表出席。西方高級外交人士稱：彼等預料康黎將於明天參加繼續會談。今天與蘇佛瑪同行之英國大使霍普遜稱：「余認為已有若干進展——已有寸進」。

【永珍二日美聯社電】聯合之中立政府總理蘇佛瑪今天稱：中立派與戰門寮國在慶溪舉行之和平談判已進入「建設階段」。蘇佛瑪上項談話係於慶溪戰門寮國總部與其他中立之軍事及政治官員及戰門寮國方面晤談之後回返至機場而發表者。

哈里曼鄭重指出 蘇對中共方針正作忍痛重估

【華盛頓一日法新社電】美副國務卿哈里曼本日在哥倫比亞廣播問答中謂：他本人（曾在第二次大戰時任駐蘇大使）覺得「蘇聯共黨對於其未來方針正作忍痛的重估，他們對于中共態度十分不安，很可注意的是本月十五日，如果中共代表團于是日到莫斯科，則須注意其發展。」他並謂克魯曉夫的舉動，像是一個其地位很穩的人，我不以為他地位有困難。他並謂克氏曾告訴他：「請轉告總統（甘迺迪）謂我忠于我們的協議。」克氏數度告訴他，謂他（克氏）將遵守去夏關于寮國中立的協定，他說：這點「是重要的，但美蘇對于寮局的看法「有點不同」。克氏不承認北越軍違反寮國中立協定，仍留在寮國（該協定規定外軍須于去年十月撤出寮國）。」

【新德里二日合眾國際社電】美國國務卿羅斯克今天乘機抵達此間，俾與印度領袖進行會談，羅氏之飛機於格林威治時間上午十一時卅分由喀拉嗤抵達此間，渠對喀什米爾及美國對印度軍事援助等印、巴發生爭論之問題，已審慎地拒絕置評，羅氏在此間逗留四十小時期內，最首要之約會，係明晨與尼赫魯總理一小時又半之會談。羅氏將於尼氏與英聯邦大臣桑迪斯會談之十八小時內進行會談，尼、桑兩人之會談，已於羅氏飛抵此間時在進行中，據消息靈通人士稱，羅、桑兩人剛正努力軟化尼赫魯對喀什米爾問題之立場。

【華盛頓二日路透社電】據國務院政策設計委員會主席羅斯托本日宣稱，中共經已採取各項措施，俾矯正其經濟計劃之「巨大曲解」，但對於產生一種真與工業之辦法，並未有獲得成功。據羅斯托在此間喬治城大學發表演說稱：中國大陸之工業生產，由於農業與工業不均衡之結果，在一九五九年至一九六二年之間經已低跌多至百分之三十。渠並謂甚至工廠經已拋開或部份關工，以百萬計之男女，經已由城市被逐回鄉村地區。

【倫敦二日法新社電】英國之外滙及黃金準備，四月減少二千四百萬鎊，三月份增加六百萬鎊，二月份則增加一千二百萬鎊。

【華盛頓二日路透社電】美國本日就一項意外事件「強烈抗議」海地政府，在該事件中海地警察曾在槍尖下強令一個美國大使館人員停止行進及向其搜查。國務院發言人宣佈提出該項抗議稱：在海地局勢「仍然潛伏爆炸性」。該發言人解說海地局勢，在外面上雖則異常寧靜，但仍然甚爲緊張，渠并謂此舉可於本日澄清所發生之事件予以明。

德放三截火箭 參加太空競賽

【德國·庫克斯港二日合眾國際社電】西德科學家今天將一枚三截式之火箭射上五十哩以上之高空，使德國加入太空競賽之計劃獲得局部之成功。據設計人施利格爾告合眾國際社記者稱：「余謂此次放射已達舉中之目標，高度爲九十三哩」，施氏與下屬之人員在德國陸軍直升機協助之下，由鄰近北方海灘之一靜地放射這四百五十磅重，高十八呎之固體燃料火箭。

探險成功全國歡欣 美國兩名爬山家到達挨佛勒斯峯

甘迺迪盛讚美兩名探險英雄

【加德滿都二日合眾國際社電】據本日透露：美國兩個爬山人員，經於昨日到達世界最高山峯挨佛勒斯峯。彼等係到達該個位於喜馬拉雅山「世界屋背」山峯之第一批美國人。該兩個抵達該山峯來自美國挨佛勒斯峯探險隊之兩個爬山人員，其姓名未有立即獲得透露。該等爬山人員，於昨日上午由彼等在二七、八〇〇呎水平之第六個及最後一個營地開始在最後攀登該個高二九、〇二八呎之山峯。彼等經於昨日抵達該個山峯之消息，由於無線電通訊失靈之故，曾阻延至本日方始傳出。

【華盛頓二日路透社電】白宮方面於本日下午對於美國挨佛勒斯峯探險隊獲得勝利，以喜悅的心理表示歡迎，各官員經已迅速將該項消息告知甘迺迪總統。據白宮發言人薩林格宣稱：「此係巨大消息」。渠并謂：美總統大概將於本日就此發表一項聲明。

【倫敦二日路透社電】據一九五三年首次征服挨佛勒斯峯之英國探險隊領袖亨特爵士今晚稱：渠相信，兩位攀登挨佛勒斯峯之美國人，可能爲俄勒岡州尤金城之魏特斯，及科羅拉多州丹佛城之龐那爾。

【華盛頓二日路透社電】甘迺迪總統本日稱讚美國探險隊成功的攀登挨佛勒斯峯。據美總統發表一項聲明稱：「此等美國爬山人員，將人類忍耐力及技能推進至最遙的界限，經已參加該等曾達成此項偉舉之英國及瑞士爬山人員，余深知所有美國人將與余共同向吾人英勇的同胞致敬。」

北婆叛黨攻擊英軍

【耶加達二日美聯社電】安塔拉新聞社，星期四引述印尼婆羅洲的消息：英機在沙撈越金班附近向平民開火，大量男婦及兒童被擊斃。據說印尼軍事發言人亦證實消息，星期二北婆羅洲之獨立戰士，向金班的英國軍事據點發動新攻擊，大約二百名英軍受傷，許多軍火及子彈被戰士擄獲。北婆方面沒有損傷。時英援軍已由古晉開到多處之臨，戒備森嚴。英空軍飛機向金班一帶平民開火。大量男婦及兒童被擊斃，據說英軍亦向當地民眾攻擊，若干村民已被驅逐。

劉少奇在柬國 前往暹粒遊覽

【金邊二日路透社電】中共主席劉少奇，本日在此間第二天之官式訪問中，偕同錫漢諾克親王乘往柬埔寨勝地暹粒。一如昨日，抵達此間之情形者然，劉少奇今晨之啟程，係以精密的安全措施為其特點，包括在市街上派駐配有重武裝之軍隊，並由輕型飛機及直升機在機場四週往來巡邏。在關入此間之飛機搭客……求而特別施行者，因中共深恐華僑反共份子可能採取行動。該方面人士謂：該等不知其數目之華僑，在劉氏訪問期間在金邊城外由政府付出費用，獲得一個「假期」。自中共「總理」周恩來於四年前訪問以來，并未有在此間藉該等預防措施。外交觀察家相信，該柬埔寨領袖大概深欲與劉少奇及中共外長陳毅商談外交及東南亞一般局勢等項問題。

美國著名歌唱家 保羅羅伯遜與蘇共鬧翻

【巴黎二日法新社電】巴黎的保守黨派報紙「費加羅報」今天報導說：舉世聞名的美國歌唱家保羅·羅伯遜，已與莫斯科決裂，而從蘇聯的共產主義中覺醒過來了。該報說：羅伯遜自在國外居留了數十年後，已返回美國。現已有了年紀的這位歌唱家，目前已完全覺醒地回來了。該報回憶說：這位歌唱家和戲劇家過去三十年的生活，「一向在為共產主義的宣傳而服務，而提倡階級鬥爭」。該報又回憶說：羅伯遜曾於一九五九和一九六〇兩年內，在法國共黨及其「人道報」的成立紀念會上歌唱過。該報說：他「不僅是一個帶有戲劇性的天才，以其壯麗的鋼鐵般的嗓子，消除了世界上的破壞和喪失信仰的戲劇性生涯，而且也在爲共產主義而旅行全世界」。

看他們怎樣侍奉女王？ 白金漢宮侍役生涯

憲民

公家方面，希望他們的是衣裳整齊。但樓下的一個總管，他們自己也總要做到衣冠整齊，對於他們的衣裳洗燙兩方面，都欠缺便利。

我身宮中執役，在許多方面看來，都有點跟在軍事部隊服務相似。但是，在軍事部門中工作，有許多的方便。在王宮中卻什麼他沒有，軍事機關中，也碰到有休假的時候。而一入宮門，「放假」兩個字，便頗不容易獲得到了。

他們開始向宮中服務的時候，每個人大概都發給兩制套服。——一套是新的，另一套稍舊。他們那套身穿的「紫色的戰門衣」；則是當子。至於那套輝煌的國家制服，是由上一代，傳交下一代。有些可能歷時已逾數十年。而這一點，他是王宮的另一節省的措施之一，一個新人到職，除了頭的制服已破爛不堪之外，就不發給新的。

另一件事，侍宮中執役的人們，通常所埋怨的是，他們不能隨意在宮外約會社交活動。雖說他們也規定有休假之期，但很容易地便碰到了取消，或改期的通知。只要宮中的予們，臨時有所決定，一個電話，或一張條子，便什麼都完了。

這種例子，不勝枚舉，總之多到防不勝防。皇室的家屬，每天到宮中來覲見女王，或防嫻其他的盛留人士，還還不算得太多。但有許多官員的部屬，向他們派差下令，就多到使他們疲於奔命。他們交辦的瑣事，多到與是一千零一件。總之他們奔走終日，形倦神疲，也不足以應命。

在伙食房中，他們往往碰到了他們在吃飯的時候，通話器支配。往往碰到了他們在吃飯的時候，也得放下飯碗，先行辦差。

另外有一種謬誤的見解，在想像中，人們以為他們的生活，至少是朱門酒肉，飽歌酣樂。殊不知他們有他們的粗糙的伙食，他們吃的，喝的，跟王族及其嘉賓比較有天壤之別。譬如樓上的燈光輝煌中的餐廳，舉行國家的招待宴會。賓主嘉賓，正在欣賞着魚子醬，烟三文魚，或珍饈美酒，樓下的飯廳的僕役們，面對着的卻是鹹魚與洋薯片。

有些人，也許以為，女王及其王族經常作世界漫遊。那麼，追隨他們的僕役，可能也是足跡遍天下。殊不知，事實上大大不然。其中僅得少而又少數的人，須如跟女王的管理衣服的私人僕役，纔有機會，追隨赴駕，訪問國外。

就算是女王出國去了，宮內的既定的例行工作，仍然是照不有假地循序進行。即使是他們在自己時間，走到外面，他們的生活也仍然是一付皇家僕役的樣子。他們要穿得整齊，但是他們的收入，是如此之菲薄，這就使他們，窮於應付。譬如，他們上面穿一件背心，下面穿得太隨便，穿條舊褲子，在外頭給熟識的官員碰見了，回到宮裡來時，準會吃一頓排頭。這些都是小事，而這一類微小末節，最足以使宮中的僕役們頭痛。

因此，如果有朝一日，皇家僱員來個大規模的變動，將不是出奇的事。當然，他們當中，有不少人，世代相傳，在宮中執役，已歷有年所。但他們之中，有三幾個人已感覺得自己，是心餘力絀，不足以侍奉女王及其他王族了。

假如他們一旦離開了，王宮變成什麼樣子呢？十分容易使你相信，世界上有最佳的管工要服務的人，自然會被介紹進宮。祗不過，他們也不會有什麼特別的好光景。在實際方面，過去，曾任職皇家僕役的人，宣稱辭去了這一份差事，費了許多時間力量，向大公館或官邸中找個相類似的，也不見得容易。因此有些人又以為，他們是在宮中養成處懶惰了。如果有些王宮僕役，放棄了他們的崗位，而追逐現實的話，那倒是不足以為怪的了。（全文完）

如刊登本報廣告者：請電二二六零接洽

最可靠的貼士
'孖寶'香烟是美國士提芬勞兄弟之榮譽牌子亦是唯一以適中售價供應港九人士的一流美國香烟。
'孖寶'香烟之優良品質與正宗美國烟味絕非普通牌子所能比擬！
美國 孖寶 香烟

烟質人人讚好 烟味舉世馳名
廿支庄每包七毫
總代理 陳漢深出入口商

高陞 大好 第一 永興 新世界 世界 大世界
大滿 特滿 國際 下期加入
追婚記
桃源新劇 大保奕
追婚拒婚 搶婚逃婚 笑料豐富 風格清新

聖思英文專修學校
即招日夜初學字母拼音班至會考班（各級新班）
校址：㈠旺角彌敦道六七四號（即瑞興公司樓上） ㈡旺角彌敦道七〇七—七〇九號（雅士公寓樓上即時興英專內） 全校冷氣設備 五月份加開字母新班

今日提要：船虎兒語含譏刺　奇女子要追兵（四八二）

故將軍

隨從沒有再往下說——他們都敬畏自己的主人，他們的主人，名滿天下的將軍，應該到處都有特權的。……在戰場上久經風霜的李廣，在亭下外歇一夜，自然不會是重要的，不過，他把今夜的事看作是嚴重的侮辱，是灞亭……

八　「妳笑什麼？」我恐懼地問。「當然是笑你！」妳說。「你也覺得好笑嗎？」「也許妳是的！」我說，「我祇覺得自己的可悲，這是你一向的悲劇……」[illegible]

第十一回　各有緣遇

這一句話，果然有効，只見稻田之中，稻桿一動，已有一人扶着一個女人徐徐站起。正是瀟灑絕俗的梅冰潔，身旁一個少女，年約十四五歲，雙手雙腳已解除了綁索。當下梅冰潔把……[illegible]

消閒漫畫選

⇩一樓升上頂點

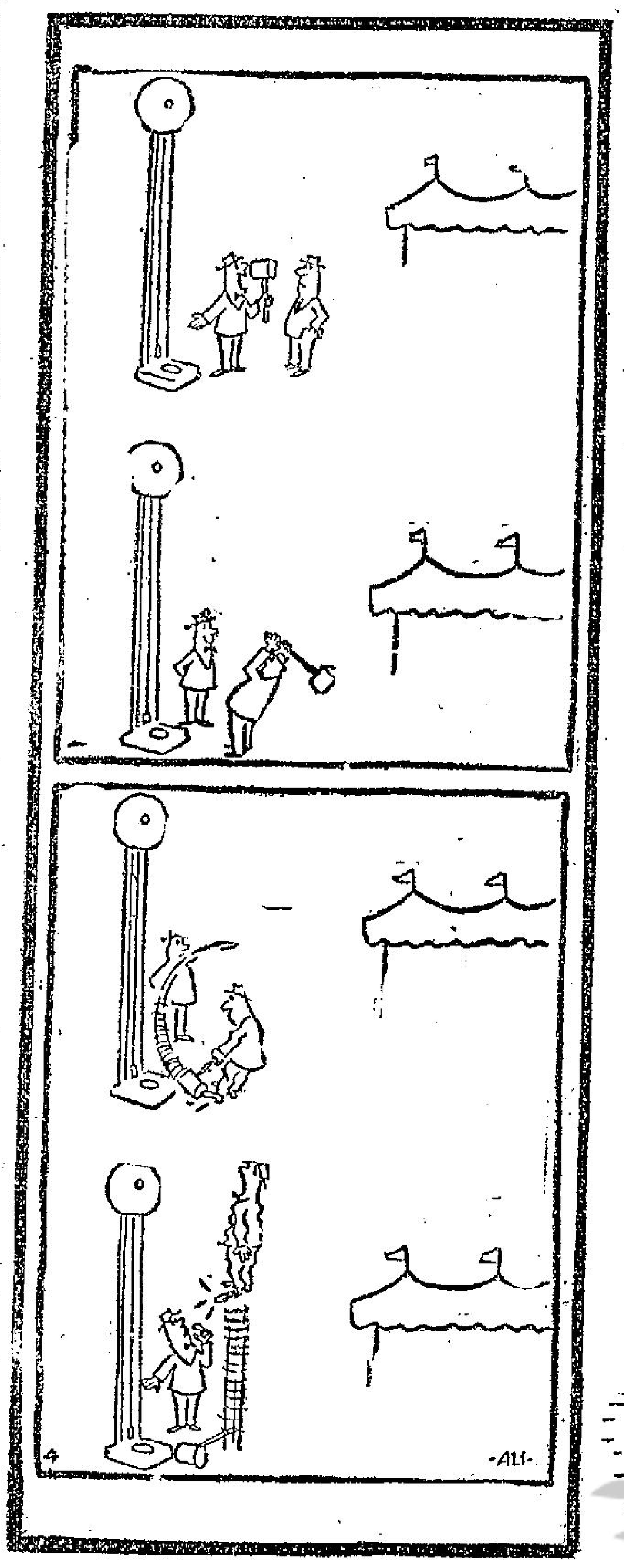

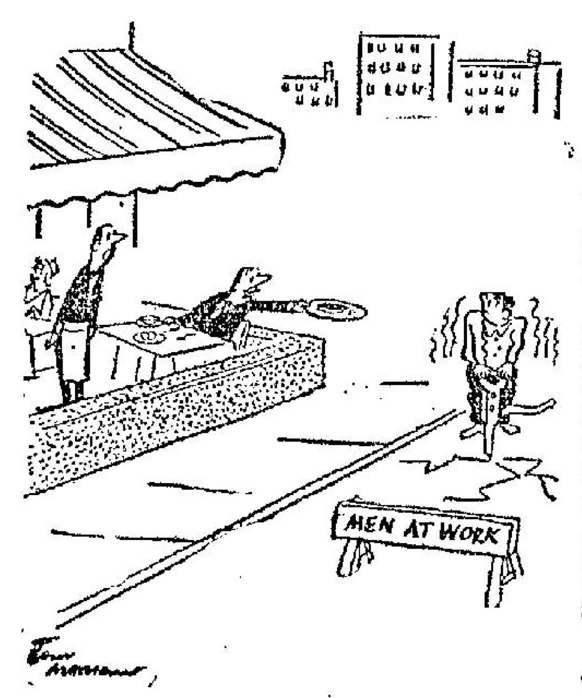

⇦「老友，請拍擋將這牛扒震鬆！」

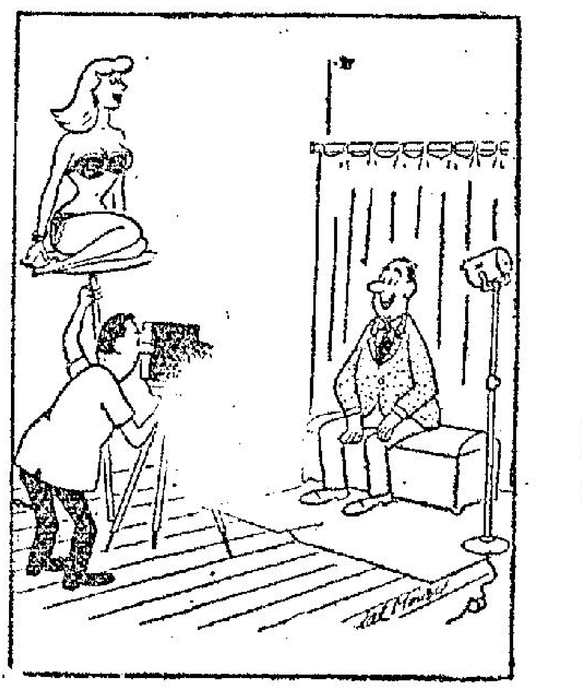

⇦拍有笑容照片的最佳道具

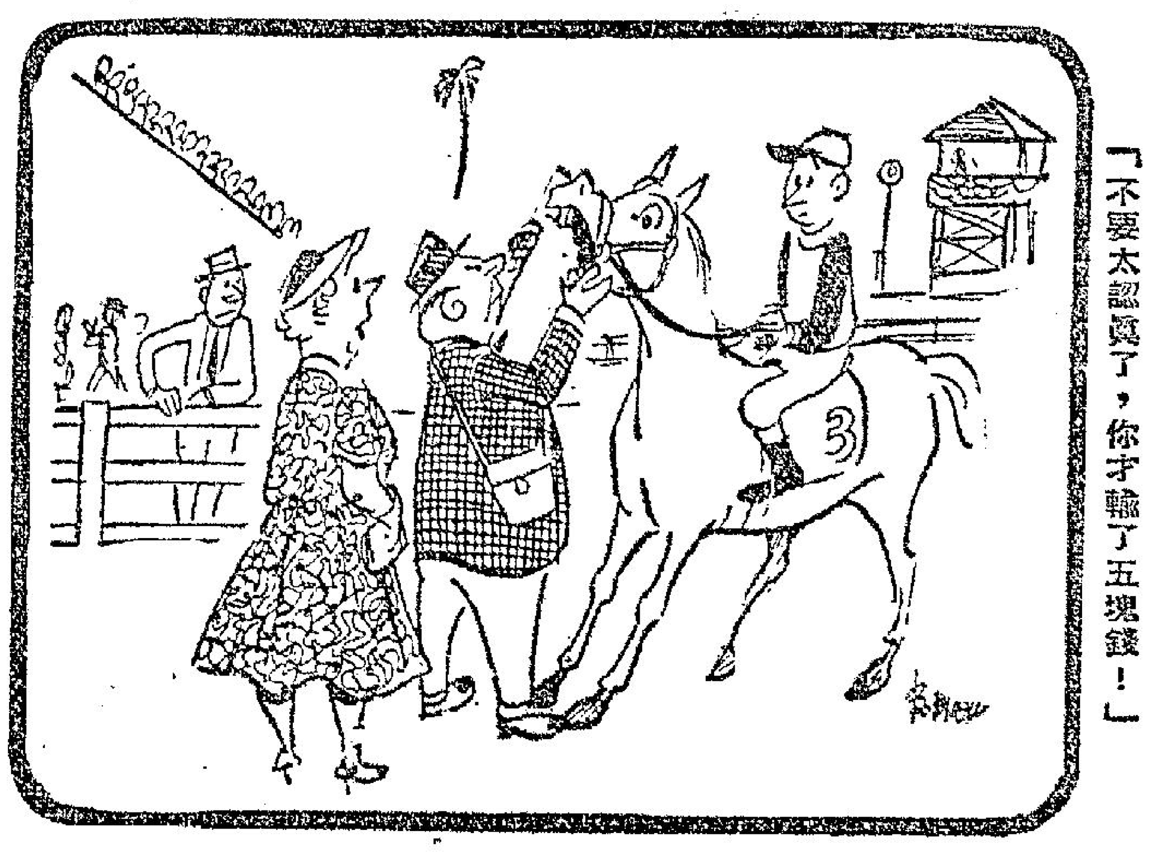

「不要太認真了，你才輸了五塊錢！」

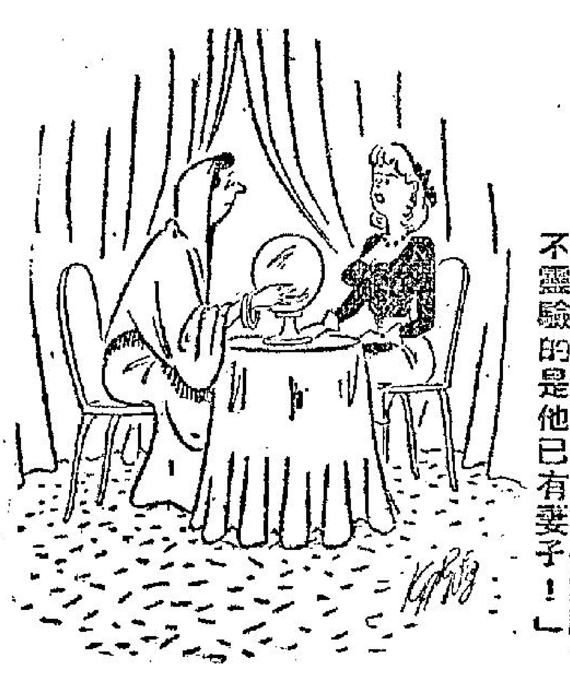

⇦「我嫁給濶佬的話是靈驗了，但不靈驗的是他已有妻子！」

⇦「你說剛才她在工作，爲什麼椅子冷的。」

⊙「對不起……」

⇧「別忙……我沒有事。」

⇧「醫生，我沒有頭痛了！」

美國的問題兒童牧場

到目前爲止，這牧場已經有一千四百名兒童。他們接受中學的教育和技術的訓練，漸漸地洗心革面，成爲另外一個人。

·健民·

兒童是將來社會的棟樑，當然是大家公認的事實，可是如何把壞的兒童變好，其辦法則是五花八門，其設施不一而足。在美國德州，就有一座規模雄偉的兒童牧場，專收留那些問題兒童。除居住的地方佔地一千零一十畝外，更加上九千畝牧場和耕地。在這裏，一共有三十一座建築物，其中包括可容五百人的大禮堂、教堂、室內泳池，可供三十八人住的大隊室共十座，一間由小學至中學的學校、運動場等。

目前所收留的兒童約三百人，來自美國各州，年齡是由四歲到十七歲。其中一半以上，是有犯罪記錄者，有的竟是後生可畏的汽車竊賊。其他的則是無依無靠的街頭流浪者。根據統計，凡是來牧場的兒童，其家庭背景都是不好的。不是父母酗酒，或夫婦仳離，便是其父親就是關在牢獄中的囚犯。

主持其事的人，是六十八歲的卡勒·發利。由於他也是有着破碎家庭的人，深感兒童無依無靠的痛苦與作劇，遂於一九三九年建設了這座兒童牧場。

這牧場管理兒童的方法，是很別緻的，凡是執管理之責的工作人員，一定是夫婦而有子女者方合格。因爲所有的兒童，都是在過着一齊的生活，這工作人員也不例外。平均來說，每五名兒童，就有一位導師。在午與夜晚就寢之前，一定要由導師率領祈禱的。日間，除了上課、溫習的時間外，他們都有自己固定的場所以便操作，有的耕田，有的去飼牛、羊、馬等。有的則去做手工，學技術。可是，工作的好壞，是有工資發給的。這些工資，都由兒童們自動的向銀行儲蓄。這些錢，在兒童們到了離開牧場的那一天，算是自己到社會謀生時之資本。

到目前爲止，已經有一千四百名兒童，從這牧場中，經過改變，認爲品行良好，而去到社會去工作。由於他們在牧場之期間，接受了中學教育和技術的訓練，更重要的是他們已經洗心革面，而成了另外一個人。所以不但不受社會的歧視，反被社會各機構歡迎！他們中大多數是以其所學成爲泥水匠、木匠、技工、汽車修理工人、電器工人和機械工人等。更有幾位，用自己所積存的金錢，而去攻讀大學。這些畢業的兒童，不時的寫信給主持人，以及各位導師，表示不忘記他們的恩德。

事實上，他們爲了教導這些問題兒童，是煞費心機的。就花費金錢一點上，每名兒童每月的開支約要一百六十元美金。當然，這些建築、設備以及工作人員的薪水，和兒童的生活，都是由善長仁翁們慷慨解囊而來。

你說想由壞蛋而變爲好漢的方法，是怎樣的呢？卡勒·發利曾毫不隱瞞的說，第一，我們對每一位兒童愛護備至，使他覺得這裏就是家庭；第二，誘好兒童引導壞兒童逐漸變好；第三，我們的工作人員質素高，能使更要良好才行。

圖爲卡勒·發利。

晚翠

會賭錢的大象　芭爾泰

·洛山·

小孩子會賭錢，已不是一件奇事，但是，你見過一隻大象也會賭錢嗎？這可算是奇聞之一了。這隻大象，就是在華達演馬戲的芭爾泰。牠是一頭雌象，不僅會演戲，還有嗜賭的習慣，除了表演的時間外，其他的時間都見牠賭錢。據一間美國雜誌調查所得，牠就是美國最大的違反賭博條例的賭徒。

美國的國會，在一九六一年制訂了一條法例，規定賭博的人，要將贏得的錢十分之一抽出納稅。在過去十一個月內，祇有一萬二千八百二十人，將贏得的錢，抽出六千七百五十萬元繳稅。照原來的預算，這項稅款可達四十億元，但是實際收入，與這個預算相差很遠。

於是，這間雜誌社便展開調查，芭爾泰是最大的賭徒，並未向美國國庫繳付任何稅款。

在內華達州史柏斯市的賭場內，人們環繞着那張賭檯，不發一言，芭爾泰也從旁下注。這隻灰臉的大象，是一隻雌性的厚皮動物，重量達四千六百磅。牠是在一九五八年，隨同女馴獸師珍達史瑪哈由印度來到美國的。經過一番訓練後，去年便在史柏斯市，與鑽石俱樂部的馬戲團簽約，參加演出。跟着，離奇的事情發生了，芭爾泰變爲一個賭徒。牠愛賭錢。到了表演的時間，牠才溜了開去。

牠返回更衣室時，是晚上八點鐘。在出場之前，牠吃八磅的穀殼和燕麥，然後走到照射燈下表演，在一個旋轉的月台上，用後蹄站起來，或站在一個大球之上，或則將一個舞娘高高地舉了起來，觀衆大聲喝采，牠再表演一次，便返回去賭博了。一個表演女郎曾拍一下牠的鼻子，祝牠幸運。在牠的廂房裏，也有一具吃角子機，可見牠的賭癮是怎麼大了。

西洋幽默

·文心·

如此住客

旅店住客：「請立刻取一個全身鏡子放到我的房間裏。」

侍者：「你房間裏不是有一面半身鏡子嗎？」

旅店住客：「這一星期來，我曾經五次忘記穿褲子出外了！」

原來如此

軍官正在耐心地訓練一班新兵。他詢問其中一個說：「佐治，你在拭抹步槍的時候，第一個步驟是什麼？」

「先看槍頭的號碼。」佐治立刻答道。

「爲什麼要先看號碼？」軍官咆哮道。

「這樣便不致抹錯別人的槍桿。」佐治解釋道。

毋擾清夢

公園管理員發覺一個流浪漢睡在長椅上。

「喂，」管理員搖撼他的肩膊說道：「我要關門了。」

「那麼，」流浪漢睡眼惺忪，喃喃道：「請你輕一點關門，可以嗎？」

香海偶拾　德叔作

包租婆：「噓，恭喜你加了薪！」

三國的人與事　關張無命欲何如

·彬彬·

李商隱詠籌筆驛詩，有「管樂有才元不忝，關張無命欲何如」之句。是說諸葛亮雖有管仲、樂毅之才，但可惜關羽、張飛已死了。籌筆驛在今四川省廣元縣北，相傳諸葛亮曾駐軍籌畫於此。誠然，諸葛北伐之時，關、張已死了。關張爲萬人之敵，此爲吳、魏所驚懼的。但可惜劉備當年的猛將，至此已凋零了。

關羽於攻襄、樊時，爲孫權所襲而被害；張飛於劉備東征的前夕，爲其部屬所害。看三國演義到關、張相繼死去，人們莫不嗒然若喪。但是，演義的作者手法十分高明，他很能夠把握讀者的心理，在關、張死後，就搬出關興、張苞兩人來，作爲關、張的後身。不但如此，關興仍舊使用其父的青龍偃月刀爲武器，而張苞則仍舊使用其父的丈八蛇矛。這兩件武器，在世俗眼中，已成爲關、張的象徵。所以，看到關興、張苞之出場，讀者心理上也可以得到點安慰。

演義中劉備東征之際，就是關興、張苞出場之時。此後，諸葛出師北伐，二人又大出鋒頭。而且，二人不出則已，一出多是齊出的。例如第九十二回……

明罵死王朗之故事中，又有「只見蜀兵門旗開處，關興、張苞分左右而出，立馬於兩邊。」這樣的描寫，使讀者看了，宛如看到關、張在生一樣。

紛紛大亂，一彪軍殺到，爲首大將，挺丈八點鋼矛，馬項下掛一顆人頭。……乃張苞也。……大喜，即與張苞殺出西角。……只見魏兵棄戈奔走，一彪軍從外吶喊殺入，爲首大將，提偃月青龍刀，手挽一顆人頭，……乃關興也。」又如下一回，在……[illegible]

計演義的作者在第八十二回劉備征吳時開始，就搬出關興、張苞來了，到第九十九回「諸葛亮大破魏兵」一回時，張苞才因墮馬破頭而死；至於關興則到第一百二回，才告病死。[illegible]亮病死五丈原的時候了。其實，關興、張苞，雖皆有其人，但在史傳中，並未見其參加任何戰役。特別張苞是早死的。據張飛傳云：「長子苞，早夭。」不但沒有說過他曾參加任何作戰，連他曾經當過什麼官職，也沒有記錄下來。至於關興，關羽傳：「興字安國，少有令聞，丞相諸葛亮深器異之。弱冠爲侍中、中監軍，數歲卒。」一是則二十多歲便死了。侍中是加官而已，侍於皇帝左右的，不致參與作戰的。關於其卒年，史傳雖無記載，但可能是死於關羽死後之數年。而諸葛亮北伐是在關羽死後九年，所以，以時間算之，關興是不及參加北伐的。

又在演義第八十七回「征南寇丞相大興師」中，又有關索其人，投見諸葛亮，說是關羽的第三子。據說自荊州失陷，逃難在鮑家莊養病。每要赴川見先帝報仇，瘡痕未合，不能起行。今聞南征，特來投見云云。諸葛亮就命之爲前部先鋒，一同南征。所以，黔、滇之間，至今仍有不少關索的遺跡……

外國的「撲滿」

·羊言·

[illegible]

等等，她們的愛好與行動，和小孩子一樣。其中有小部份的主婦，更把自己貯下來的錢，用在商場上去發展。倫敦的金銀貿易會，其會員威廉斯先生對這方面發表其個人意見：「婦女們較男人易於儲蓄，純是因爲家庭經濟的開支無需由她去支持之故。而在經濟方面的處理，一般太太確是勝於其丈夫的。」然而，男士們對於主婦拚命儲蓄的意見，有一位說：「無疑的，儲蓄是好的習慣，但過份了，實在使人吃不消！」

周達文　四代秘方專門根治
前中央國醫館第五部中字第二五五四號執照代傳中國醫師老牌
身熱後　嗜酒後　分娩後
診症　早十點至下午三點在旺角碼頭十二號三樓六點至……中環大道中一四二號二樓……香港……
骨痛腳軟　手腳麻痺　經年久患……

腳軟濕風
按症配特效藥　三天見效　立單担保根斷
突然身熱，發退，感暑起者名暑風，感暑無力，……分娩後者名產後風，嗜酒後者名酒風，……腳氣消腫後無力者名乾腳氣，……半身無力，但神智清醒者，名類中風，……保膝軟痺，筋抽微痛，冰冷肉倒，心跳心慌，氣浮氣喘等症，勿以爲虛弱而誤服補藥，須知風濕得補，固結不去，貽誤終身，必須分清，按症配特效藥以醫治之。
× × ×
治愈醫案　[illegible]

鵝掌瘋灰甲
即香港手及指甲癬
第九屆半費治療預約登記已於五月一日開始
伏天治瘋　事半功倍（曆農）六月廿六初伏　七月初六中伏　七月廿六末伏
限期痊愈　永不再發
●有數得計：
辦法……
[illegible]

歐威廉
前上海六合路太和大樓老牌治白蝕癬瘋灰甲鵝掌手
歐威廉以根治鵝掌癬……
以獨有秘方根治鵝掌瘋而享譽港滬廿五年
最牌子老　最享譽早　最經驗多　最成績好　最信用著　最收費廉
說明書函索當日寄奉
[illegible]

分類廣告
啟事　領福慰金……
領福慰金……
二二二　新鮮運到
台灣土產……
公寓　萬茂公寓……
官涌旅店
請男女珠寶售貨員　待遇特優
洪冠洲　婦兒腦耳鼻喉專科　中環大道中221號
杜蟲靈藥
[illegible]

今日提要：船虎兒語含譏刺 奇女子要退追兵 （四八二）

上文因果：上文講到趙春山和宋秋山，沿長江到武昌城下游，見黑石隄江有欸乃採之，乃一艘船，船女在欲衝，出假五十金，二人登船入艙身，以被絮。女子云須先至鸚鵡洲，並求船資四十金，只以十金予其父，而趙春山有錢無銀，甚窘。

金鼎關河

新提刀人著 鳳子圖

第五回 康熙帝統一神州 明後裔隱居廬也

趙春山說要到九江求路銀子，那船家女聽了，吃吃一笑，伸了個頭到艙裡來，對他弟兄兩個笑道：老老實實說吧，你兩個身上不要說五十兩，五兩五錢銀子也沒有。我既然答應送你們下九江去，你們放心好了。安心睡吧，我現在解開船了。說完即刻出去，便聽到她走向船艇，到了船頭之上。只一會，就解了纜，船身搖動，已出了江邊石磯小港，向大江當中飄去。這姑娘回到了船後頭，掌舵直放鸚鵡洲。趙春山兄弟聽了她說連五兩或者五錢銀子也沒有的話，倒睡不得。等船開了，趙春山細聲對他弟弟道：武昌城暫時不怕了，只是這船靠不住。宋秋山會意，哼了一聲道：知道了。哥哥，你睡一會，我陪著。下水船，只一刻已到了鸚鵡洲。聽到船攏岸，又聽到岸上有人叫道：你是怎麼啦，艙裡睡着誰，做什麼。這聲音是個蒼老的老人聲，隨即聽到船家女答道：有生意落了艙了。爹爹，又輸了多少。岸上那人罵道：死了頭，清晨巴早，你想我撕你兩巴掌，是不是。這姑娘在船尾哈哈大笑，隨即覺得船身向下沉了一沉，有人上了船。宋秋山聽時，船夫在船尾，父女細聲說話，一句也聽不出來。這時船後隙縫，透來天亮的光。一會兒，那船家女再伸頭進艙來叫道：兩位少爺，請吃了早飯再睡吧，現在船到中流了，離鸚鵡洲又有二十多里了。宋秋山叫他哥哥，趙春山一下爬了起來，笑着向後艙答應道：好，吃了飯再睡。兩個直到後艙爬過來，那姑娘笑嘻嘻的，介紹她父親相見，原來是個精瘦的五十多歲的老船夫。五道姓名，老船夫道：小人姓李，賤號李大西，手下那個西的西。趙春山驚問道：你老就是這柳子江人稱船虎兒的李師父麼。李大西有兩撇硬硬的鬍鬚，聽了打個呵欠道：休提這名字，名字嚇不倒人了，如今你們少年比我這老朽的話多了。請用便飯，船上祇有魚吃，委屈了。兩兄弟不再客氣，見大杯的絲瓜煮鰱魚，甘鮮可口。吃飯時，問起那女兒的芳名，叫做慶珠。宋秋山看那姑娘，亦足如雪，兩腿圓潤，勁作裝爽，天質，却顯得十分能靜的樣子。殷勤勸飯，然後又端了大碗的熱茶。吃過了茶，船已在烟水飄渺的大江當中，向下飛駛。兄弟二人回到前中，船虎兒也隨了進來，另拿一捲行李，放在後艙門口，笑道：請想小老兒不陪了，中午再談天吃酒了。宋秋山兄弟忙道：師父一夜沒睡，請便吧。慶珠兒嚇嚇笑着，自言自語道：十多二十歲時，兩晚不睡，也祇所謂，現在老了，一夜睡到天光不睡醒，不成了。說完倒頭便睡，不再說話。趙春山兄弟也仍舊蓋了被子，睡在那裡，正好對着後頭的舵艙，見那李慶珠，用兩腿夾着船舵的舵把，眼直看過舵頂去，船頭的用繩纏住。兩手扯住帆繩纜索，正在下水走風。趙春山和他弟弟示意，那女子不看船艙裏，却偶爾向船後，不時的回頭。如此兩三次，低了頭對船艙笑問道：趙少爺，後頭田桂丹老頭兒，追了來了。趙春山聽她這話，大驚失色，忙鎮靜假意問道：甚麼田桂丹老頭兒，姑娘你說甚麼。慶珠仍復扭轉粉頸去看，不再理趙春山，却伸頭下來，叫她爹爹道：爹爹，醒醒吧。船虎兒將蓋了頭的被子，揭開一點點，笑道：甚麼事，你到底吵甚麼。慶珠道：田桂老追來了，後頭的大船是他自己的龍頭大船，還有手下的五六條快划子。你老人家退走他吧，別煩了。船虎兒道：你退走他們好了，不用煩我了，我乏死了。趙春山這時，已猜到這父女根本就看破了自己弟兄二人的來歷，却不敢作聲，且看慶珠如何做。那慶珠向船梢上探了一隻響鈴，對她父親道：告訴他們是你老人家就是了。船虎兒只答了一個好字。趙春山無法再忍耐，站了起來，要向後艙探看。趙慶珠忙止住道：快躺下去，動不得。你動了，我就不管你們閒事了。趙春山大驚，這時只見兩頭飛快艇，左右夾住了，已經後船大聲喝道：小分快停船。正是：

危急存亡 在此一舉

故將軍

飛將軍 南宮搏著

隨從沒有再往下說——他們都敬欽自己的主人，他們的主人，名滿天下的將軍，應該到處都有特權的。

在黑暗中，他們行到了亭——大道上，柵門關上了，一名隨從上前叫喚。駐在灞亭的守卒揚聲喝叱，同一時間，灞亭的尉官也走出來，聽到人聲，便問那戍卒。

「大約是過路人，這時候，還想過亭——」

「請開柵——」李廣的從騎又叫出聲：「是故李將軍出獵歸晚。」

守卒看了尉官一眼，那位尉官大聲說：「朝廷法令，不得夜行。」

「是故李將軍啊——」

「今將軍也不許夜行，何況故將軍！」尉官沉聲回答：「在亭下等天亮了再過去。」

李廣聽到這些對白的，他怒了，一提馬上前，但是，另一名從騎迅速地將主人留住：

「將軍，守禁之律很嚴，那位官兒打官腔，我們不可造次。」

「唔——」他沉沉地應了一聲，勒住馬。此時，柵內的那位尉官已經走開了，剩下的一名守卒，冷嘲地向柵外說：

「有勞故將軍，在亭下守一宵。」

李廣無言，但又無可如何，呆了一些時，由一名從騎牽引了他的馬到灞亭之外處下。

在獵場上久經風霜的李廣，在亭下歇一夜，自然不會是重要的，不過，他把今夜的事看作是嚴重的侮辱，是灞亭尉官故意使自己狼狽，他歇下之後，命從騎在明早打聽這位尉官的名字，他咬牙切齒地說：

「區區一名尉官，膽敢辱侮我，好吧，有朝一日，我要使你死無葬身之地。」

夜漫漫，他們一行三人在灞亭之下歇宿，他們的馬，時時發出嘶叫，而他們三個人，因於環境的特殊，都無法睡着。李廣一直想着那尉官輕蔑地提到故將軍——

他咬牙切齒，他想：「我不會作故將軍終老的，有一天，當匈奴人成羣結隊地來時，我會再成為將軍，我會領一支兵，衝鋒陷陣——如果，你到時還活着，那末，你就會死在我的手中。」

他以想像來發洩怨恨，他以想像來排遣時間。

漸漸，他的憤怒平復了。漸漸，他睡着了。

灞亭的晦角將故將軍驚醒，他睜開眼，第一句話是：

「打聽那位尉官的姓名。」（一〇）

× × × ×

五十三、錄音機和布娃娃

江陵著

方龍的猙獰樣子露出了。他發出淫邪的笑聲。車子直向一條僻靜的大路，駛進一處樹林中。林小筱嚇得發抖，縮成一團坐在車的一個角落。她想叫，但張大了嘴，發不出聲來。方龍把車子停下來，開了車門，一手把她拉到地上。林小筱掙扎着，她要咬他，打他，但被方龍一手夾着腰，一手抓着頭髮，她痛楚得哇哇大叫，她發狂地把一雙腳亂踢亂蹬。方龍一用力，夾得更緊了，同時把她的頭髮也扯得更緊了，小筱終於昏了過去。

× ×

馬探長從林家出來，和曾志明趕到東城大學去找林寶權。在路上，曾志明問他：「馬探長，你怎麼不問林小筱關於那個娃娃的事？」

「林寶權是一個重要的人物。」馬探長說，「我們應該先去找他。至於那個娃娃，林小筱玩娃娃，是意中事，不算稀奇的。」

曾志明不響，但他心裡總覺得林小筱這麼大了，還玩娃娃，實在是不可思議的事。

他們找到了林寶權，談起固德學校的事。林寶權覺得很詫異，爲什麼會來找他。

「林先生，你是常到固德學校去的嗎？」馬探長問。

「我的妹妹在那裏讀書。」林寶權答道，「當我有假期時，我會去約她和她的同學到外面去玩的。」

「你見過沈校長和陳閑如？」

「陳老師是見過的，沈校長却沒有見過。」林寶權說。

「陳閑如老師被殺的那天，你也到了學校？」馬探長單刀直入地問。可是林寶權很鎮靜。他說：

「我是在她被殺後的第二天早上到學校去的。」連曾志明也坐直了身體。

「你爲什麼要在那天去？」

「因爲我帶林小筱還一個錄音機。」

「什麼？錄音機？」馬探長吃驚地問。他們從來沒有想到錄音機和林小筱有關係的。

他們詳細地問那錄音機的事。林寶權說得把那天在路上遇到黃絲和林小筱的事說起，他又講出他們如何碰到鄧一民，與及後來他負責把修好的錄音機送還給小筱。

「我只知道這麼多，那就只有問林小筱了。」林寶權結束他的說話。

「唉！又是林小筱！」馬探長說。

「你們見過林小筱嗎？」林寶權問道。

「剛從她家裏出來，就到你這裏來。」馬探長說。「她和沈校長的感情不錯，同時她的母親和沈校長是同學。所以我們去問一問。」

「我知道，林小筱和沈校長的感情不錯。她還送她一隻布娃娃呢！」林寶權說。

「沈校長送林小筱布娃娃？」馬探長和曾志明對望了一眼。㉒

霹靂薔薇

諸葛青雲著 王雲晉（圖）

三十四，薔薇使者

「薔薇使者」勸說好久，見夏天翔執意不允，不由佯裝發怒說道：

「夏老弟，你再若不乖乖聽話？我便要『霸王硬上弓』了！」

夏天翔苦笑說道：「這種『功力轉注』之事，也能『霸王硬上弓』麼？」

「薔薇使者」笑道：「我意已決，你却不肯聽話，我祇好下手發你點倒，強行將功力轉注！但這樣一來，彼此不能合作，成效便必大打折扣，本來你乖乖接受，可收五成，倘再逼得我『霸王硬上弓』時，那連三成都得不到了！」

夏天翔萬分無奈，祇得點頭說道：「老人家對我如此深恩，夏天翔無法相報，我祇有立誓願意繼承老人家志向，畢生盡力，普助天下的有情男女，花好月圓，皆成眷屬！」

「薔薇使者」頗爲安慰地點頭笑道：「你這幾句話兒，聽得我非常高興！來來來，時間已經不多，在我把畢生功力，轉注給你以前，尚須先教你『薔薇三式』！」

夏天翔深知功力一經轉注，「薔薇使者」便將撒手西歸，故而必將先傳「薔薇三式」，遂趕緊一凝心神，恭聽教導！

「薔薇使者」笑道：「這『薔薇三式』，是我閉中自創，妙用無窮，第一式叫『漢女啼妝』，第二式叫『文君濯錦』，第三式叫『薔薇飛』！」

夏天翔飽覽文武，但聽此語，知道「漢女啼妝」、「文君濯錦」，俱是與「薔薇」有關典故，「薔薇飛」之名，更是新穎絕倫！再加上「薔薇使者」、「薔薇顯力」、「薔薇戰」等等，分明這位「護情居士」徐香聞後半生的所作所爲，完全爲了紀念那位在「峨嵋金頂」殉情自盡的「薔薇女俠」！

「薔薇使者」繼續說道：「第一式『漢女啼妝』，是專門用來化解對方各種凌厲攻勢，第二式『文君濯錦』，是專門發動強力反擊，第三式『薔薇飛』，則是在萬般險惡，危機一髮以下，脫身保命之用！」

說完，自蒲團上站起身形，把這「薔薇三式」，仔細演給夏天翔觀看！

夏天翔果然天生，穎名絕頂，一看之下，便知「薔薇使者」意欲傳授自己的「漢女啼妝」、「文君濯錦」及「薔薇飛」等「薔薇三式」，委實神妙已極，遂一面默記胸中，一面含笑說道：「老人家，我已經猜出老人家要我怎樣利用這『薔薇三式』，去氣走那『白骨三魔』中最厲害的『白骨天君』！」

「薔薇使者」看他一眼，微笑說道：「我知道你有些兒聰明，但此事關係整個正邪興衰，武林禍福，非同小可！你還是把對付那『白骨天君』，說來給我聽聽，比較妥當！」

夏天翔對於「薔薇使者」這等周詳顧慮，敬佩無已地，含笑說道：「我激怒『白骨天君』，以挨他三招，作爲彼此賭注以後，這位自命自大以爲舉世無敵的白骨老魔，必然輕視我年輕技淺，驕狂過甚，第一招最多祇用六成功力！」

「薔薇使者」點頭笑道：「你這種猜測，雖頗合理，但還是把對方六成功力，估計到七成左右，才較穩妥！」

夏天翔笑道：「薔薇三式中第一式『漢女啼妝』，專門化解對方各種凌厲攻勢，何況我又懂得老前輩的『功力轉注』，就算『白骨天君』用了七成真力，料亦無妨！」

「薔薇使者」說道：「話雖如此，但你接受我『功力轉注』以後，却必須設法多多磨練，每經一次劇烈戰鬥，便會增加一些功力，否則到時仍嫌可慮！」

夏天翔劍眉雙軒，得意笑道：「老人家要我尋人打架，我最高興，等我恭送老人家西歸以後，立刻專找『點蒼』『祁連』等凶麻煩，當如今開始，一直打到明年的二月十六！」

「薔薇使者」被他這副神情，引得兀自失笑，夏天翔又復說道：

「那『白骨天君』第一招被我用『漢女啼妝』化解以後，定然大吃一驚，第二招功力必加，可能用到八成，或是九成真力左右！」

「薔薇使者」微一點頭，似是默認夏天翔判斷正確！

夏天翔繼續笑道：「在這種情況之下，我便施展專門發動強力反擊的『文君濯錦』，竭盡老人家的『轉注功力』，及十二成的師門絕學『乾天氣功』，可能將那驕狂老魔的攻勢阻退，嚇他一跳！」

劍氣千重

王香琴著

（一）白帝城血戰

這是她第一次在江湖上做案，不料出了亂子，殺錯了人，雷羽神鷹點了點頭，白翠娥笑道：「黑老虎在白帝城裏，也是一個地位崇高的人物，武技不錯，小妹子憑什麼本領，向他算賬？」柳金燕把臉一正道：「祇憑一股無比的勇氣。」雷羽神鷹又點了點頭道：「柳金燕說得好，她是一個俠士，好，你在這裏住下去吧，相信巫道士的紅花寨的人，不會干休的，這裏不久便會發生事端，孩兒還是到那裏去了？」白翠娥道：「這才是古怪呀，當時我在室內，還以爲他們三兄弟給人殺了，後來外出，老婆婆爲了要吃東西，我在室裏張望，有人闖入屋裏來，也不知道，不是小姑娘跑來，不先不後，把三人殺死，我們可能吃大虧。」雷羽神鷹有三個兒子，大的名羅長，渾號小神鷹，是白翠娥的丈夫，次名羅坤，最少的名羅綠，都學上了很好的武技，爲了川口一帶，是龍蛇混雜的地方，各地都有很多門派的人，建立起他們的力量，也有很多強梁大盜，殺人越貨，不是武技高強的，不能立足，羅二爸三個兒子，爲了雷羽神鷹不常在家內，不敢離開白帝城半步，這時不知去了那裏，雷羽神鷹正要殺人找尋，忽聽狂嘯的一聲響，一顆東西，在外邊飛了入來，向雷羽神鷹打去，白翠娥忙伸身一抓，把那東西抓在手裏，定神一看，大叫一聲，就倒在地上。

雷羽神鷹和羅大嫂忙站起來，手上拿着的，正是她丈夫羅長的首級，原來她兩人也驚叫起來，正在這時候，呼一聲，又有一顆人頭扔入來，向羅大嫂打去，羅大嫂正在痛惜着的愛夫死亡，沒有防備，柳金燕忙把人頭接着，才抓在手內，第二顆人頭又扔入來，爲了來得太急，差些給牠扔中，忙一閃避過，人頭直撲向雷羽神鷹的背上，雷羽神鷹反手一抓，早已接着，大叫一聲，氣得亂跳，原來那兩顆頭顱，是他的次子羅坤，三子羅綠的，三個兒子，一下子給人殺掉，是一件人間慘事，羅大嫂向地上便仆，柳金燕連忙扶起，心裡恐慌，疑這場禍患，是由自己帶來，雷羽神鷹向外邊便跑，柳金燕忙喊道：「伯伯，你去不得呀！」這時羅大嫂也暈了過去，柳金燕把一些冷水，灑在兩人的臉上，羅大嫂和白翠娥醒過來，放聲大哭，雷羽神鷹兩點老淚，嘆了口氣道：「小姑娘的話是不對的，你來的時候，四耳狗三眼狼巫其詩在我家裡，證明三人在你未來之先，早已給人殺了，什麼也和你沒關係，還幸你來得及時，一吞，我這一家，可能都死在敵人的手裡。」說後在後堂裏聽得哭聲，一仆一跌的跑出來。㊅

遲來的鹿車

八

「妳笑什麼？」我懊惱地問。

「當然是笑你，」妳說。「你也覺得好笑嗎？」

「也許是的，」我說。「我祇覺得自己的可悲。」

「這是你一向的悲觀，也許你對現實看得太重了！」

「你要我怎樣做才對呢？做一個花花公子，玩世不恭，把天下的女孩子都玩弄盡了？」

「也許，」妳笑着，「也許是的！」

我咬着牙，很久也說不出半句話。妳得意地站了起來，仍然拖着我的手，「夠了，我們不要再吵吧。」

我無言地放下了錢，跟在妳的後邊。妳走到停車的廢場，悔憾地問：

「去那兒？」

「由你來開。」

出了車站，「什麼地方都可以，要能夠走完世界的路，我們是如此曲折與崎嶇的！」

我渾身抖了一下，走進車子。這是一輛很新型的車子，我又是在妳的面前，綴得落後了！

「開了車子，快，以最快的速度。」

[illegible]

峨嵋奇俠傳

陳逸如著

第十一回 各有緣遇

這一句話，果然有効，只見稻田之中，稻桿一動，已有一人扶着一個女人徐徐站起。正是清麗絕俗的梅冰潔，身旁一個少女，年約十四五歲，雙手雙腳已解脫了綑索。當下梅冰潔把手一拱，笑嘻嘻望着衆人說道：「你們將這姑娘，手綁腳綁，想來不是好人。」他剛一開口，衆人「咦」了一聲，有人喊道：「他原來不是啞吧！」說着，幾個人影晃動，已有數人跳入稻田中，將禾稻踏得呼呼作響，竟向梅冰潔奔來。梅冰潔順手摘下一串稻穗，輕輕一抖，手中已是一大把稻穀，此時在他手中，加上內力，粒粒均是力道奇猛，只打得幾個奔進稻田之人，臉上東一粒，西一粒，又癢又痛，火辣辣甚不好受，大家連聲「哎呀」，「哎呀」，連忙後退，躍出了稻田，仍然站在大路上，不敢再下田來，李雲張青一見，不禁大怒，「嗖」「嗖」兩個箭步，已先後跳入田中，分在左右向梅冰潔撲來，梅冰潔仍是一把稻粒，灑了開去，却被二人脫下衣衫，舞起一陣旋風，掃了開去，梅冰潔一見二人跳躍身形，知是勁敵，想將身邊女人留下，自己單獨對付他們，自是有餘，但又恐這位留在稻田中的姑娘，再被惡人擄去，豈非爲德不卒，想護着她逃走，在稻田中，行步實在艱難，方在躊躇，張青李雲二人已到，張青一抖手中判官筆，李雲一擺手中虎尾鞭，齊向梅冰潔打來，梅冰潔左右一擋，已將二人兵器蕩開，正要還手，忽然身邊少女一聲驚叫，已嚇昏了跌倒在地。梅冰潔乘勢身子一低，已將少女提在手中，右手繁劍一擺，稻桿齊腰折斷，身形一跳，跳起丈遠，後面張青李雲隨後趕來，好在稻田之中，行走不便，此時之禾稻，已有大半人高，無論行走跳躍，總是礙手礙腳，梅冰潔心思靈敏，忽然身子一低，自己與那少女，又隱沒在稻田之中，張青李雲二人正自追趕，忽然不見了前面敵人，好生詫異焦急，一見遠遠有稻尾頻頻顫抖，而且是一路抖過去，看看就要到田邊的樣子，二人齊聲大叫：「原來他在地下跑，快追！」二人連連幾個縱步，急向顫動之稻桿踏去，快趕到時，却見稻尾顫動，又已向前晃開去了，二人忙道：「噯，此人跑得好快，武功了得。」又急急向顫動之稻桿追去，這樣三五次後，二人已追出了老遠。[illegible] ㊂㊃

突擊隊

布林著 林婷婷譯

五十：週末派對的第三者

哲羅比卡洛大十歲，對卡洛一直很好，當他在求學時代，跟女同學幾乎完全沒有接觸。他是一個害羞的男人，常將自己的心事緊鎖在內心深處，現在卡洛也知道哲羅是個害羞的人了。目前，哲羅的確有意思要卡洛當他太太，但是他不敢啟齒。沒有能耐對此事多開口，包括他的母親在內。但是哲羅對卡洛的心意，凡是認識他們兩個人的，幾乎沒有一個不知道。卡洛的哥哥，大衛以及他們的母親，都很清楚。

現在，卡洛又到「愛宅」去度週末。對於這種新形勢的結成，卡洛也答應了。每一個人都相信卡洛會答應了，但是哲羅却沒有信心。

哲羅有的是錢與地位，然而他始終懷疑卡洛是否會接受他的求婚。他的自卑感，在他的內心深處，總覺得自己配不上卡洛。

唯其如此，卡洛倒是很看得起哲羅的。在她的心目中，哲羅是個君子。哲羅不僅是可以做卡洛的好丈夫；而且還可以變成她的伴侶，她的情人。不過，在她的腦海中，問題也不是完全這樣簡單的。尤其是當她用理智去考慮這個關係時，情形就不同了。她自己也不清楚是否願意嫁給哲羅，或者哲羅向她求婚時，她該說些什麼？卡洛知道，這一次，非作決定不可了。如果哲羅不開口，那就沒有問題了。週末過去後，哲羅自然會返回空軍基地去做工的，絕對不會感到失驗，同時卡洛也不會因此感到窘迫。如果哲羅開口向卡洛求婚，而卡洛拒絕他的話，那就面子上很不好看了。爲了這個緣故，哲羅在求婚之前，也須確切知道卡洛的心意。在這種情形之下，那位新聞記者布林倒也十分有用了。祇要卡洛還有別的男朋友時，哲羅就不能開口了。布林是個局外人，既不屬于古士卜家，也不屬于白爾家。

因此，哲羅就請布林來參加這個週末派對了。對于卡洛，布林的出現，倒是相當幸運的——如果她並無與哲羅結婚的意思。㊆㊆

△△ △△ △△

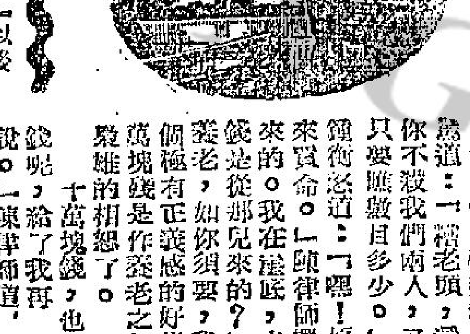

紅燈區

一三八：要用養老金買命

陳律師表示有話要說，鍾衡便喝道：「老頭兒有什麼話，快說。須知她鍾的要殺你們兩人，不耐煩絮絮不休！」陳律師道：「老頭兒，還用說嗎？」陳律師道：「如果我能把錢給你，你不殺我們兩人，可能辦到？」鍾衡答道：「未始不可以辦到，只要瞧數目多少。」陳律師道：「十萬塊錢吧，你怎麼樣？」鍾衡道：「嘿！原來老頭兒在這裏檢了十萬，現在事急，便拿來買命。」陳律師搖手道：「不對，不對！我這錢不是在這裏檢來的。我在這裏，未有檢過半文錢。」鍾衡道：「那末，十萬塊錢是從那兒來的？」陳律師道：「這是我的錢，半生積蓄，作爲養老，如你須要，我願拿出來贖買我們兩人的性命。」陳律師是個極有正義感的好律師，平時又不貪道金錢，退休之後，只得十萬塊錢是作養老之用而已，現在，不惜拿這個邪路發雄的相想了。

十萬塊錢，也不是個很小的數目，鍾衡伸出手掌，說道：「這買賣不成兒，給了我再說。」陳律師道：「我這十萬塊錢，是存在銀行裡的；如你答應，目前可以回市區，我把錢給你。」鍾衡把頭一搖，說道：「老頭兒，我開道這樣說，把姓鍾的也當作蠢東西嗎？須知回到市區，是警探的世界，你撥一個電話，便有無數警探和警察來把我抓了去治罪，作爲蠢東西啊！」陳律師仍是不解，叫道：「你還不曾把我當作蠢東西嗎？」鍾衡格格大笑，說道：「老頭兒，你是蠢東西了，別要……」[illegible] ㊀㊂㊇

富士製鉄株式会社最新產品
富士牌
P.F 型 鋼板電桿 (PANZERMASTS)

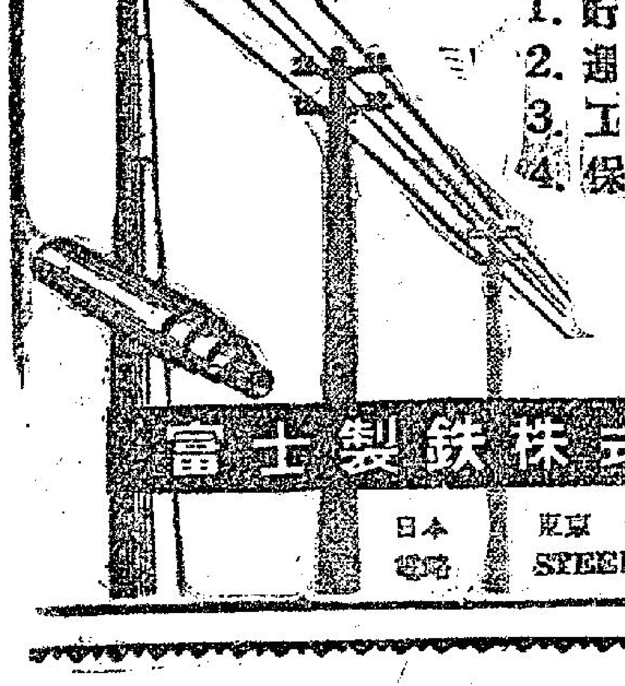

（具有四大特點 應用最廣之電桿鋼板）
1. 貯蔵 方便
2. 運送 輕便
3. 工作 簡易
4. 保養 容易
東南亞總代理
富士製鉄株式会社
日本 東京 日本橋 江戸橋
電報 STEELFUJI TOKYO

倫敦
今天映 十八日特映巨片 戀愛至上

皇后 都 麗華
狂滿 今天三場 兩點半 五點半 九點正
美高梅空前偉大七彩巨片
叛艦喋血記 MUTINY ON THE BOUNTY
馬龍白蘭度 活柏加 查理斯

利舞台 樂宮
今天兩院映 七彩美國片 夢斷城西

新平 豪華
今天盛大獻映 又一金像獎巨片 售貨員艷遇
莎莉麥蓮 勞倫 辛

樂聲
連滿七天今天第二週 傻人偵探 雅麗珊郡主

中央 今日首映 桃源春色
東方 戲王之王
百樂門 三壯士
虎豹 天牢長恨 虎將艷娘

工商日報 資格夠老 消息快確 言論公道 出紙多張 只賣一毫

廣告客戶注意
本報增設元朗代收廣告處
本報爲便利新界民衆，刊登廣告，特在新界元朗增設代收廣告處，地點爲元朗康莊市場對面街六號仁愛診所，電話爲「三六」號，辦公時間爲上午八時至十二時，下午二時至六時，同時在九龍設兩代收廣告處，一爲彌敦道七五大號B（近太子道口）電話八〇九六八，一爲油麻地上海街一三九號老當公司電話爲六四三七九號，辦公時間爲每日上午十時至下午一時，下午二時至六時。
工商日晚報 謹啟

官方派出三名專家赴日考察生產效率

勞工處擬減婦女工作時間

【本報訊】本港工業專家三人代表團，日內將前往日本及南韓，研究兩國之生產與組織。三人代表團係根據本港當局有意成立生產局之需，作為研究範本。

此三人包括官方代表一人，工業家二人，均係研究設立生產局之可能性之工作委員會委員。據了解：香港工業總會、中華廠商會等各團體，均已就生產局問題，提出彼等之意見。

為考慮此等意見：工作委員會又特別設一生產中心小組委員會，現實辦理。

據悉：去年六月，中華廠商會向該會提出之備忘錄中，列舉生產委員會可能須負責解決之問題，包括：㈠協助本港工廠增加效率，控制品質與成本。㈡協助工廠進行貿易研究及新推銷方法。㈢工廠應循貸款方式獲得銀行之財政協助。

【本報訊】勞工處頃調查婦女與青年勞工工作時間是否可減一小時，即由現時之十小時改為九小時。

勞工處曾進行實際調查，其中紡織業實施三班制後，生產及工作效率成績，均屬良好。

當局因此再徵求製衣，及塑膠等工業廠家的意見，如工作改為最多九小時，是否可行？

廠商會亦為被徵詢意見之團體之一。該會曾組小組會研究，小組的決議是現時勞工尚感缺乏，不擬立即實行。昨通過照此向當局回報。

價廉物美招來妬忌！

美工人杯葛港製西服 英駐美大使請予制止

【本報訊】英駐美大使，頃已向美政府提出，要求立即制止抵制香港輸美洋服之行動。

刻下在美國三藩市及底特律地方，由當地的服裝工會及商會，發動抵制香港製西服運動，至使當地的商人不敢將港貨公開發售，甚至退回定貨。

先是遭遇退定單者為本港揚子江製衣廠，據該廠宣稱：該廠最近賣給底特律的綜貨商店七百套西裝；由於美國衣衛工會及服裝製造商會之抗議，該店將一半的定貨退回。

抵制港製西裝的運動，其組織顯明是全美國性的；現正蔓延全美。

揚子江製衣廠輸往美國西裝，每套售五九．五美元；而美國製的西裝，每套一百元，其質料，手工不及港製品。引起美國製衣工會，商會的恐慌，而發動全國性抵制。

據指出：去年該公司輸美的西裝六千一百九十套，同年，美國製的西裝二千萬套，相較之下，港貨只是少數量；工會、商會之抵制，是沒有理由的。

日本去年銷美國的毛線衣服亦達四萬六千套。

謀殺富孀案今日可裁定

【本報訊】朱冠球被控謀殺富孀王誤秀案已近尾聲，今天下午由有三名證人作供後，本案表面證據是否成立，今日將可裁定。

朱冠球的母親馬淑德昨天出庭，供述三月二日晚在兩名警方人員面前將朱冠球的皮箱搜擬的情形。另一名證人為朱國仕，他的口供與關永湘的證供大同小異。他認出呈堂的柴刀是死者王誤秀家中的，但於事發後卻不翼而飛。這把柴刀是警方人員在朱冠球皮箱中搜出的證物之一。

小學升中 今日考試

【本報訊】二萬九千二百餘名小學生今日下午舉行升中試，試場分在港九各官校舉行，考試科目包括中文、算術及英文三科。預定在七月間可放榜。

工商日報，特聘專家，將全部試題答案，明日發表。

紫人忙事

南北行公所的新任職員就職禮，定今天下午六時，在廣州酒家舉行，數選會員參加。

三益宗親會歡迎會員參加，今天下午六時在會內舉行，負責人任三院總理盛會。

中山大學旅港同學會，定今晚八時在英京酒家，歡宴旅英同學李熙謨博士，約請各界同學參加歡迎，屆時並備有數僑會。

今天下午六時，在總督府舉行頒發證書。

新界的士聯營組織 候政府批准

【本報訊】新界的士聯營組織，一俟交通當局批准，即行開業。

據了解，交通顧問委員會現正考慮此計劃中。

聯營之發言人認為，新組織將提供更佳之服務。

但目前九龍新界的士有六百輛之多。

十五家的士公司已協議聯合，俾有系統的派車行走新界至九龍。此十五家公司擁有一百部的士。

中年男子墮樓斃命

【本報訊】石硤尾徙置區某大廈今晨零時，一名中年男子跳樓斃命，其後由十字車送到醫院。死者名朱邦，卅一歲，穿絨衫唐褲，倒於白田街血泊中。據說：死者曾患神經不正常症，係從該大廈四樓跳下。

加薪有左有右 中巴問題複雜

左派接近解決，右派一于力爭。

【本報訊】中華巴士工友要求資方加薪的數字問題，雖然接近解決邊緣。但目前情形頗似複雜。兩日來資方所提出之加薪辦法：㈠加薪方面如分等級，則技工，稽查，及司機加八角，站長加七角，售票員加七角；㈡或所有站長，售票員，及稽查，司機，技工一律加薪七角五分。以上兩條件分由勞方選擇其一，但是勞方之要求則與資方有五仙之出入。該兩項辦法，資方與左翼之摩總巴士分會談判。但右派之中華巴士職工總會對資方答允加薪之數字，與該會所要求照底薪加百分之三十數字，距離尚遠。該會理事長黎仕恒昨發出通告稱：據謂資方擬承諾資方一律加薪八角之議，似此殊屬違反一般工人要求加薪之原意，出賣工人利益……現本會仍不斷繼續爭取加薪之合理數字，為職工要求真正之改善待遇，凡我會員工友，靜候敬希信賴本會，解決為荷云云。

又資方今日下午續與摩總巴士分會代表舉行勞資談判。

文王貼士

第一場

騎師	馬名	號數	
莫錦均	金剛	四號	
鄭志榮	當星	三號	
彭利來	幼當	六號	冷門

第二場

騎師	馬名	號數	
梅道榮	捷至	三號	
衛林士	力度高	八號	
洪燮康	訊遠	二號	冷門

第三場

騎師	馬名	號數	
柯富達	東方之珠	五號	
林國強	益友	二號	
洪燮康	鐵蹄飛	一號	冷門

第四場

騎師	馬名	號數	
邱達時	金鹿	八號	
施錦華	威廉	十四號	
梅道榮	鐵歌女	十二號	冷門

第五場

騎師	馬名	號數	
郭子猷	德職	八號	
衛林士	旺財	九號	
柯富達	白燕飛	七號	冷門

第六場

騎師	馬名	號數	
郭子猷	萬事勝意	八號	
陳毓麟	美麗公主	七號	
林國威	維多利亞城	二號	冷門

第七場

騎師	馬名	號數	
郭子猷	新潮	八號	
梅道榮	金銀島	三號	
柯富達	威靈頓	七號	冷門

第八場

騎師	馬名	號數	
鄭棣池	金榜	五號	
郭子猷	所羅門王	六號	
陳毓麟	錦繡	三號	冷門

第九場

騎師	馬名	號數	
梅道榮	紀夫人	七號	
洪燮康	栗姚	二號	
今敬常	莫里哀	六號	冷門

第十場

騎師	馬名	號數	
衛林士	直奏	三號	
梅道登	新龍	十一號	
郭子猷	泰坦	十二號	冷門

（附註）本貼士係在馬會未正式公佈排位與排位前擬訂，如有變化，當修正刊於明日本報。

本港股市行情

五月三日上午十時四十分報價

股票名稱	（成盤）	（成交股數）
滙豐銀行	三二四	四十股
又倫敦註冊股票		
東亞銀行		
隆德洋行		
會德豐	一〇•五	二千五百股
太平企業	三•一	一千股
電車公司	三六•二五	一千股
九龍電燈	二三•七	二百股
香港電燈	二八	二百股
青洲英坭	六五	
九龍巴士	五六•五	四十股

晏嘉士警告 低價貨品勿運澳洲

【本報訊】前本港工商處處長，現任澳洲貿易部顧問之晏嘉士，於來港訪問三星期後，昨夕離港返雪梨，行前向本港廠商發出警告，如香港欲擴大對澳貿易，不要以低價產品泛濫澳洲市場。

晏嘉士訪港期內，曾與本港貿易官員及工商界人士商談促進港澳貿易及其同問題。

美股市走勢平均指數

【紐約二日美聯社電】杜•鍾斯美國股票二日收市平均指數如下：

股別	開市	最高	最低	收市	昨市比較
三十種工業股	七二二•一三	七二四•六九	七一七•三二	七二一•〇九	升一•四二
二十種鐵路股	一六四•三八	一六五•六九	一六三•五四	一六四•七八	升〇•五〇
十五種公用事業股	一三八•九九	一三九•六七	一三八•二四	一三九•〇九	升〇•四二
六十五種綜合股	二五四•八五	二五六•二七	二五三•五〇	二五五•〇一	升〇•六一

製遮勞資 今日談判

【本報訊】三千製遮工友要求資方加薪，資方已允加至一元一角（一打），縫遮每打……五月一日開始。

勞資雙方代表今日下午在勞工處談判。勞資關係組主任黃和祖任主持調解任務。

資方製遮業商會主席魏鴻表示，製遮工作分普通遮特別遮兩種，普通遮以十骨傘單位，車遮工資每打加至九毫，股當工資每打加至二毫二仙，其餘特別遮亦已增加工資至百分之十。

勞方表示，加薪原則不低於百分之十五，不超過百分之二十五，以目前薪金為基礎，不能以一九六〇年勞資協定之數字計算，至加薪日期追溯至五月一日開始。

美棉花法案 月中再提出

如獲通過港受影響

【本報訊】此間棉業界，對美國方面將于本月二十日提交美國議院委員會之「美棉花法案」，認為係恢復美棉一價制度，以利美國棉織業。

如此案通過，將對本港之紡織業有不良影響，因以美棉紡織之產品課稅。渠解釋此舉無異於對入口之香港棉織品課稅。目前本港所購之美棉，每磅比美國本土紡織廠棉價廉八仙半（美金）。但新法案如通過，則美國棉織廠亦獲同等利益。

該案之作用，係對本國原棉用家亦津貼每磅八仙半。

另一廠商稱，此法案係由參議員泰密芝草擬，將使美棉價格升至世界水平，但不一定使之在世界市場上有競爭力。

各廠商一致認為，此案有益于美國紡織廠，但同時卻嚴重打擊棉業出口區如本港。

西邊街頭 男子暈倒

【本報訊】今晨零時許，西邊街街頭，發現一名年約二十五歲之男子，暈倒地上，後由段警將之送入醫院。該男子仍在昏迷中，只知姓名為蔡立平，身上懷有普通之退熱止痛藥片二十多粒。

木材入口 大嶼卸貨

【本報訊】由本月十五日起，所有入口之大木，將在大嶼方面卸貨及停放。

但與此同時，政府仍准商人使用醉酒灣之臨時停放大木地點，直至今年九月底，以便商人在新指定地點之安裝木椿之工程完成。

較爭之前，政府之計劃曾遭商人反對，但一百一十家木廠及鋸木廠，終於接納政府之計劃。

李占記表行 新舖昨開幕

享譽六十餘年，省港馳名之李占記大表行，月前因原址改建，新舖現設於九龍彌敦道五七五號A地下，舖址位於九龍旺角，交通銀行側，全部新型裝修，冷氣開放，務令顧客可以隨心選購。現擬新址，各種名表，以新穎款式，新作風，為本港表行首創，而價廉貨真之「一切作風」予以保留，昨日開幕，并設雞尾酒會款待嘉賓。

美國免稅郵包 暫准繼續半年

旅遊會告商人忠實為尚

【本報訊】美海關准許免稅郵包入口。按照美國海關規定，每一個美國居民每天可收得由海外郵寄來之禮物一件，免稅入口，惟禮物之價值以不超過美金十元為限。

今年初，美海關當局鑑於援用此種規定而事實上希圖逃稅之事日多，頗有意取消本項規定，禮物郵包之價值至美金一元。

最近，美海關總署宣佈，自四月十五日起延長本項規定以六個月，期間有效，以觀取巧逃稅之事件是否有所減少。到期如逃稅事件已減少，則現行規定可能准其繼續生效。

按據有關方面透露，取巧之方式大約有如下述：（一）發票上所報價值。（二）包裹內容與報之內容不符。（三）所謂「禮物」，實係偽稱，事實並非禮物。（四）整套物品分開數包分寄，與法律之精神有違。

旅遊協會宣稱：美國此項規定，對本港及任何地方之廠商，不無好處，商店確可多賣商品。現美國海關既然放寬時限，同時已對取巧之事下發警告，則商人為本身利益計，應有所警惕，勿再希圖取巧或協助美國遊客作不法之行為，以損害本身長久之利益。

餅乾廠商不接訂單

因糖價不斷高漲

【本報訊】餅乾廠商稱：由於過去兩日間糖價又上漲四元，故對海外定單，遂疑不敢接受。

據稱：目前糖價仍然不穩，并有可能繼續上漲。

據謂：去年糖價每担二十五元，故糖果餅乾業生意良好，但因目前每担已升至七十元。同時，以前廠商可以信用定貨，但現在則須現款交易。另一方面，中共又有下價貨向港推銷，使該業又多一重打擊。

澳督青睹公司 有關方面重視 主腦立即赴澳商談

【本報澳門訊】澳門新聞處，昨發表澳督施政方針的簡報，全文長凡萬言，全面性概述過去一年來的有關行政、經濟、工商概況旅遊及繁榮建設計劃。

對專營賭博的旅遊娛樂有限公司的未能依約承擔浚河、建酒店，發展對外交通各項，表示不滿，如再如此下去，將運用權力，取消其承辦賭權。

澳督上述抨擊該公司後，引起一般人重視，據悉：公司主腦人，昨午由港乘佛山輪抵澳。

最大冷氣工程 供應四間大廈

敷設水管昨開始

【本報訊】本港有史以來最大之抽吸海水供冷氣工程，預期於昨日動工。

此項計劃，係供應文華酒店、於仁大廈、怡和大廈及太子行四大建築物者。經由一條二十七吋直徑之大水管，每分鐘將抽吸二萬加侖海水，以供各大廈之冷氣需要。

鋪地安裝水管工程，昨日開始。據倫敦洛嘉皮里斯顧及同類公司之香港合夥人約翰遜稱，此項設備今年底便可啟用。

香港置地公司並已作出建議，使此計劃能夠加以擴充，以供該公司其他大樓之用，海水係在天星小輪碼頭附近之新填地海邊抽吸輸送至上述各大樓。

目前是冷氣機海水泵房，因填海關係于干諾道海旁者，不久將停止使用。

因新設備之設計已全部完成，分配海水與四大樓之內部系統，業已動工。洛嘉皮里斯顧公司係機械、電器工程顧問，亦為倫敦海德公園附近之紐西蘭大廈之冷氣設計。

歐金價回升 倫敦鎊微縮

【本報訊】今晨歐洲金價升半仙，美元為三五•〇七一三五，價〇九〇。K金頭盤二五二•八七五（昨收市價二五二•八七五），期沙頭盤五•七四五（昨收市價五•七四五）。倫敦鎊微縮。紐約匯兌美電報收市五•七六二五，加單接五•七三四，通天單接五•七五三七五。迄九時四十五分，金鈔市道仍甚穩定。（恆）

追婚記今起獻映

桃源出品「追婚記」，現在紐約、高陞、大世界、好世界、第一、新、永華等六院聯合獻映，由方心、胡楓、李香琴主演，是一部鬧情喜劇。

為郎頭斷也心甜 昨起公映

新麗影業公司伊士曼七彩片「為郎頭斷也心甜」，昨起在金國、國泰等各大影院公映。該片為羅志雄導演之本年度代表作，由任劍輝、吳君麗、馬師曾、半日安等聯合演出，吳君麗親任監製，全部色彩鮮艷，歌詞動聽。江雪、鄭君綿、彭鳳、西瓜、劉克宣、周吉、譚蘭卿、胡楓、黎新、關海山等主演，是一部上乘的笑料豐富喜劇。

機場拘獲可疑毒犯

【本報訊】一名西服煥然的男子，昨晚在啟德機場附近被一批偵探截住，懷疑他係一個國際販毒機關的人物。該男子被捕時，神態鎮定，據調查所得，該男子年約卅餘歲，穿深色西服，仍然與有關方面的線索有關。到警署後，該男子為止，正追尋一些有關的人物。

防疫注射學童暈眩 當局正調查中

【本報訊】政府新聞處今晨宣稱：關于某校學生接受預防注射後，有多人感到不適事，醫務衛生當局正在研究中，並非一種普遍現象，惟腸熱症注射後，往往有輕微之反應，如發燒等，此屬一種常態，亦有人于注射後完全無反應者。何以發生此反應，當局為求安全起見，正搜集資料研究之中，務求詳情。但在此時期，預防注射仍照常進行。

死亡彎角修改車軌

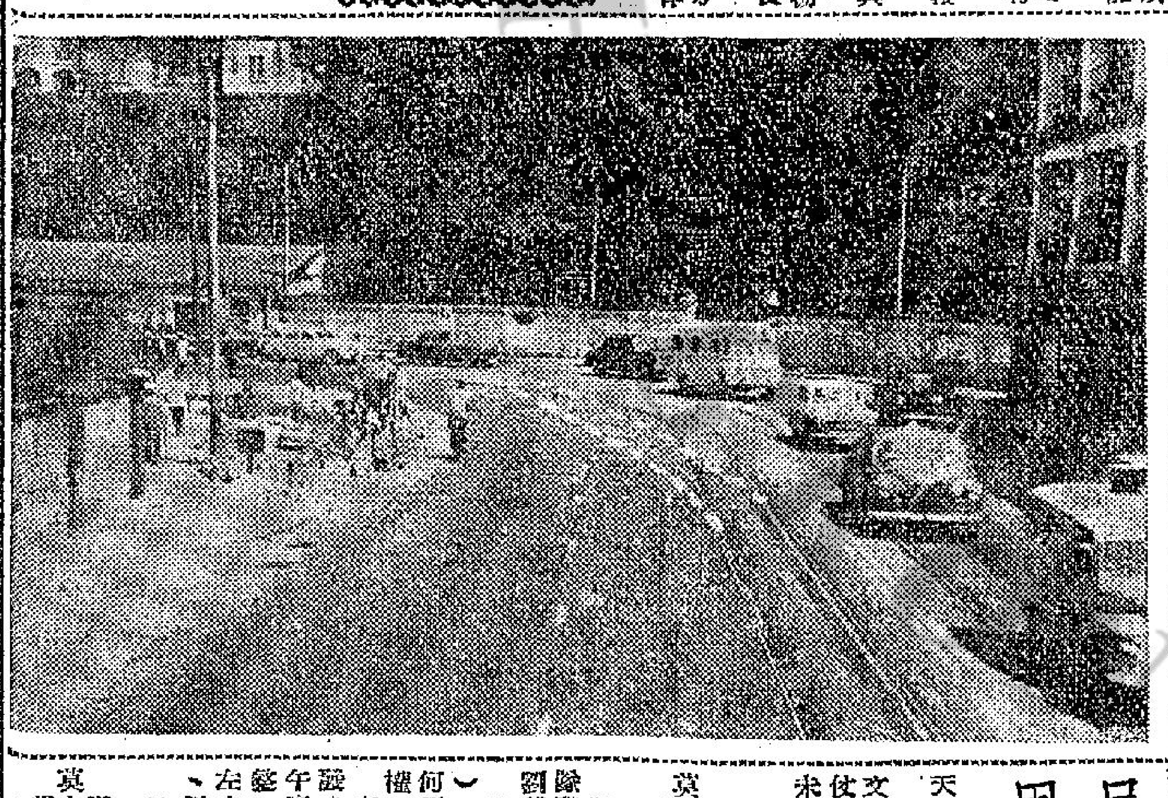

大道東的死亡彎角，現正進行改善中，原日屬于海軍的建築物，已予拆卸，路綫會拉直一點，電車軌也打算修改。公司方面，已作初步劃線之工作如附圖。

亞青冠軍韓國隊 今壓境後天演出

招待記者保証不會罷踢

本屆亞洲青年金盃冠軍韓國青年隊，將於今晚九時由馬來亞抵港，定後日與港青隊作一場表演賽。

據足總接待小組主委李文傑表示：韓青隊可能在六國飯店落榻，原則上，定明日下午七時，在六國飯店威麗宮酒家招待記者。

韓青隊在對星加坡一役時，曾罷踢坐在場邊，這一舉動，如果在香港出現，可能惹出極大的麻煩。

李文傑說：在檳城時，曾一再向韓青隊負責人表示，在港演出時一定不能有類似情形發生，該隊領隊亦一再保証，在港作賽，不會有罷踢情事，但為求穩陣起見，李文傑昨曾向足總主席莫慶一再強調這一點。

莫慶認為李文傑這項措施，是十分合理，同時，李文傑在週末之夜，又要率領港聯隊赴澳門，與澳門作港澳埠際賽，所以，莫慶請李文傑在週末之前，先與客軍談好，較為妥當。

李文傑表示：他將於明午客軍招待記者時，向其提出。（金剛）

亞洲盃足球決賽 明年五月間 在以國舉行

五出線强隊參加

亞洲盃足球決賽，決定來年五月間在以色列舉行，除去屆冠軍及主辦國的以色列毋須參加預賽外，另有西區、中區與東區的出綫隊，合共五隊參加決賽，爭奪亞洲盃錦標。關于分區預賽各區名單如下：

西區：以色列、伊朗、印度、錫蘭、阿富汗。

中區（分兩組）：A組：緬甸、巴基斯坦、星加坡、馬來亞。B組：印尼、泰國、越南、柬埔寨、香港。

東區：中華民國、日本、韓國、菲律賓。

從上列各區形勢看，東區因為韓國毋須參加預賽，中華民國將一枝獨秀，日本與菲律賓兩國決非中華民國敵手，此區毫無疑問由中華民國獲得出綫權。

中區因印尼已受亞洲足協排擯，香港出綫呼聲甚高。

西區因以色列毋須參加預賽，少去一勁旅，印度將有機會得出綫權。

根據上面的預測，來年五月在以色列決賽的亞洲盃錦標，將由中華民國、以色列、韓國、印度及香港等國逐鹿。

記者籃球隊 昨勝光華

銀牌冠軍的光華足球隊，昨日與記者籃球隊作籃球友誼賽，比賽結果記者隊以四十八比四十二獲勝。

記者隊日前首次與光華作籃球友誼賽，因後勁不繼，以廿五比廿八敗于光華，昨日再度相逢，記者隊志切雪恥，加以領隊陳李池與鄧志剛均到場打氣，更覺士氣當盛，李能節節佔先，戰勝光華隊。

由于兩場比賽各勝一仗，光華延主國勳乃邀記者隊作第三場友誼賽，決定高下，此場決賽，將于下週上演。

足總會求勝雪耻 用港青原陣抗敵

關於使用什麼兵馬迎戰韓青隊，足總昨天已宣佈派港青原陣與之對壘。當足總未有此一決定前，有主張加入黃文偉、張子慧，使實力大增，務求獲得勝仗，以報一箭之仇，但到了最後，這一意見未被採用。

茲將足總青年軍迎戰陣容錄后：

黎子福（傑）、袁權益（星）、陳炎新（傑）、廖錦明（星）、蘇少雄（元）、劉同興（巴）、周志雄（巴）、霍其壽（傑）、鄧錦輝（愉）、莫少榮（元）。

領隊：陳驥川，教練：黃志華。醫務：梁仲偉。隊長：陳炎新，副隊長：劉同興。

後備：張國興（大埔）、巫照成（光華）、黎寶忠（愉園）、劉國強（加山）、何麗強（東昇）、蔡光華（東華）、袁權（東方）。

查上述正選陣容，足總係根據港青隊出發時赴檳城的原定人選。據教練表示，屆時港青隊出戰陣容，隨有所調整，以謝國強任中堅，黎寶忠及周志雄任左右前衛，陳炎新拆師，袁權任右輔、何麗強任右翼。陣容如下列：

黎子福（傑）、袁權益（星）、陳炎新（傑）、黎寶忠（愉）、謝國強（加）、周志雄（巴）、廖錦明（星）、莫少榮（元）、霍其壽（傑）、何麗強（昇）。

劉建中麥永雄 被逐出場 今日受審

被罰出場的劉建中及麥永雄兩足球員，將於今天下午六時受足總球賽法庭審訊。劉建中為南華門將，麥永雄則是警察前鋒，兩人在卅日南華對警察的一場足球聯賽中因動粗而被逐出場，今天審訊時，當日執法的球証與旁証，均被傳出庭作証。

默迪卡足球賽 不請印尼參加

馬來亞籌辦的默迪卡足球賽，本年定八月十八日開始，至廿八日在吉隆坡舉行。默迪卡足球賽，乃邀請亞洲國家及地區參加者，過去曾參加是項比賽者，本屆將被邀請參加，不過，前屆冠軍的印尼，因受亞洲足協排擠，勢難被邀參加。

南華複選結果

南華體育會，第四十三屆職員選舉，複選開票，經於昨晚在嘉山該會協會舉行，到會者有李添、李鎮安、何榮佩、陸恩敬、陳君澤、郭鏡恒等十餘人，由當時屆開票監督將票櫃揭封啟鎖，將票取出，依照該會章則，紛由各選委郵東登記，至八時許，茲將選出之男女選舉代表，男子五十名，女子廿五名，姓名列下：

男子選舉代表：謝雨川、黃炳禮、利銘澤、利榮森、羅慶光、張錦添、陳君澤、李添、陳靜濤、郭贊、高福申、梁早如、馮漢柱、梁兆綿、莫慶、張錦漢、鄧文鐵、何燦光、何善衡、許堯興、馮兆康、陸應敏、李鏡安、楊仕韓、陳育壽、鄭劉李、關如彭、李惠堂、盧家興、陳維初、胡書晞、李耀漢、劉澤霖、郭鏡恒、劉伯偉、張育才、陳英倫、何榮佩、黃炳志、洗雅各、陳昌宇、何錦波、羅迪、王澤森、周淵楷、伍廷鈺。

女子選舉代表：楊任禮夫人、馮漢柱夫人、郭贊夫人、何錦波夫人、陳鳳儀夫人、何榮賢夫人、張鎮漢夫人、林杏生、譚炳熙、梁兆綿夫人、郭贊夫人、吳樹垣、曾國田夫人、蔣法賢夫人、鄭明琨夫人、山、伍宗強夫人、鄭中鈞、談夫人、李叔蕃夫人、黃顯榮夫人、黃煒文、羅巧兒、郭錫恒夫人。

巴士訪東南亞 各地賽程談妥

如實力加強七月出發

九龍巴士擬遠征，經由該會秘書李文傑接洽完成。他昨午經與巴士首腦雷覺華、雷中元、譚永成、楊子祥、黎介如等商談，巴士能組成實力強勁隊伍，將在七月間出發。

由於李文傑與東南亞各地足總首腦熟稔，巴士遠征賽程一拍即合，預定泰國作戰，然後開入馬來亞，先打一場，檳城一場，太平一場，吉隆坡二場，星加坡二場，西貢三至五場，他們認為只要「九龍巴士」搭上來，將盡量設法協助成行。

雷覺華希望李文傑能夠隨隊前往，因為他對東南亞不大熟識，但李文傑認為自己業務繁忙，無法請假前往。但在會談中，一般對於目前巴士實力不足，必須等候港華隊返港以後，組成強勁隊伍前往。因為巴士如果放棄前往，雷覺華放棄領隊，雷中元任領隊之成份甚大，現在的副主席，下屆譚永成升任主席，呼聲甚高，亦有可能率隊前往，但主要仍然是以組織強勁隊伍為目的，因此巴士遠征計劃即將實施，預定七月中旬出發。（江）

鄧鴻坡出色

擊敗日本全國單打冠軍木村 港將其餘均受挫

港日乒乓第二仗，昨晚鄧鴻坡以廿一比十八和廿四比廿二，力挫前日本全國單打冠軍木村，替香港贏得了可貴的一分。數千球迷隨區超立鼓掌歡呼，經久不息。

男子團體賽，日本以五比一獲勝，而男女對抗賽，日本小姐以四比〇，壓勝香港男手。

由於劉錫晃染病，無法出戰，男子單打戰改為團體賽，香港派鄧鴻坡、趙善謙和吳國海出陣，日本的智多星荻村未派用場，改由木村、三木和小中健上陣。

男女對抗賽，日本小姐悉數出場，香港選出男子中級好手四名出陣，包括梁沛樑、丁仁生、陳光俠、和戴明興，他們初出茅蘆，未見過大場面，所以打不出水準，除戴明興從關正子手下爭回一局外，其他各將均以〇比二敗於日本小姐手下。

劉錫晃假如不是壯病缺陣，香港定不止僅得一分，或者會有其他表現。

香港選手以鄧鴻坡打得最出色，他力挫木村，威脅三木，他的發球技術太差，否則會有更大收穫。

日本選手以攻代守，抽殺凌厲，處處爭取主動，常常一拍把對手打死，擊球旋轉，攻勢凌厲，果真未逢敵手。

鄧鴻坡去年九月十日，日本乒乓隊訪港時曾以兩局比一局勝過木村，五比三的成績，廿一比十七戰勝過木村。

男子團體賽，日本先派抽殺的木村上陣，香港由鄧鴻坡應戰。鄧鴻坡反手短球過渡，使木村無法進攻，爭得了主動，開始以十三比廿一失利，但他並不氣餒，第二局左右開弓，以廿一比九擊敗木村，第三局決戰，他小心翼翼的防守，以十七和廿領先，在危急關頭，木村開了個急旋的球，而扳成廿比廿平，此後互有所得，廿一平，廿二平，最後鄧鴻坡猛抽一球，對方亦觸網，以廿四比廿二擊敗木村，替香港贏得可貴的一分，亦激勵了隊友的士氣。

日本女子對香港中級選手：

松崎（日）勝梁沛樑，二比〇

伊藤（日）勝丁仁生，二比〇

山中（日）勝陳光俠，二比〇

關正子（日）勝戴明興，二比一

日本男子對香港選手：

木村（日）負鄧鴻坡，一比二

小中健（日）勝趙善謙，二比一

三木（日）勝吳國海，二比〇

木村（日）勝趙善謙，二比〇

三木（日）勝鄧鴻坡，二比〇

小中健（日）勝吳國海，二比〇

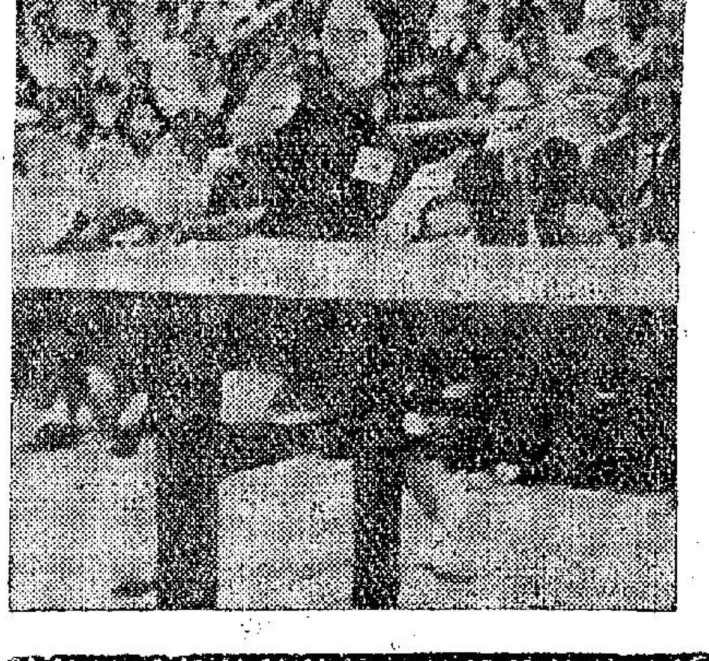

日本乒乓新秀國手山中教子正手抽殺的鏡頭。

第一班不利熱門

尚有馬經刊在後

工商晚報 馬經

十二次賽馬次天秩序十場 全屬舊馬節目 誕生本季馬王

三四六七班背城一戰勢必力拚 末場新配特多而刺激益增熱鬧

文王論馬

明日上演第十二次賽馬次天秩序，由二時開始，共賽十場，餘料時候，臨場必然又有賽場之盛況了。賽程分由第一、三、四、六、七、八班担任，三、四、六、七班馬在本季內已是最後的出爭機會，第一與第八班，下次還有機會再出。主要目節爲公開賽一里二五，爭奪本打杯及馬王錦標，有九駒出爭，定有好演出。

綜觀大局，頗多均勢場合，且在照料時候，預計冷門馬亦屢有分頭，是投注的好場合，馬迷們如要贏錢渡者，値得多費腦筋。

郭仔在首天險勝一場，仍受絕大威脅，此次郭衛林士雖交白卷，但郭仔佔不到多大優勢，冠軍騎師寳座，不順，我不敢作過大樂觀，因衛林士此次的機會，似乎郭仔仍佔上風，但鑒于首天之手風，一兩週，郭仔佔耳，在一般馬迷仍屬望郭仔繼續寳座的今日，望努力演出，勝負神明護宥的迷來所期。茲將各場機會，分評如下：預測刊登港聞版，如有更改時，明日補述。

金剛與衛星 留意正副車

第一場（第六班，一哩）（紅牌生賽）

1 神童 一四九 康宏洲（9，雄，蘇）
2 梁谷 一四二 ……（9，雄，米）
3 衛星 一五四 畢志榮（5，雄，趙）
4 金剛 一四四 莫鏗灼（12，雄，朱）
5 飛龍 一五二 ……（7，雄，托）
6 幼童 一五〇 彭利來（7，雄，貝）
7 夜明珠 一四五 斯勿斯（9，雄，脫）
8 金錦運 一四七 蘇國仁（6，雄，羅）
9 德威 一四二 梁錦垣（5，雄，張）
10 頂快 一三六 施露華（8，雄，皮）

梁谷及飛龍，有不出訊，此賽形勢，因由紅牌生上陣而估計上有差異，但是否結果如此，我不斷武斷，不宜過份偏重。

△金剛與衛星是同陣綫的馬，即使各爲其主而演一幕鬩牆之爭，但其中必有輕重之分，我可斷言。上次同場角逐六化郎，玉劍影搶金剛而取衛星，紅燈投票數狂想，表示其有出擊之信心，但放入直路而洩氣，是質有不如抑或態有不足，皆人殊；我以爲，衛星在第六班，應無不够之理，但因出賽太少，上次不過是第二度上陣，久休之馬，多有積肥之弊，從前發是短肥所致，但經上變後，狀態上頗有改進，馬身輕了，雖仍未達到十足階段，但亦爲戰門水準，士別三日，刮目相看，不過，備戰程序仍非上好，戰意如何？局外人的我，未敢强作解人了。以馬論馬，衛星總比金剛高一籌，但金剛則近狀比上次更好，論機能仍取金剛。

△野路運牌氣已改善，以有預謀，次搶短收長，能推翻兩駒者，捨此莫屬。

△神童及幼童本是一星的好手，允其降了級後，更易爲力，但兩駒均非稱騎不足的紅牌生所能騎得出色，除非成冷門，始値得動腦筋，反爲以快放作本錢的頂快，値得注意。

捷至與力度高 左右此賽大局

第二場（第八班，一哩）

1 班巴治 一四五 ……（7，雄，米）
2 訊產 一三六 洪變康（6，雄，蘇）
3 捷至 一五四 梅道登（9，雄，綱）
4 喜力加 一四〇 蔡克文（6，雄，張）
5 態德 一四四 林國強（8，雄，亮）
6 騎雄 一三五 ……（6，雄，貝）
7 駿智 一四五 郭子猷（8，雄，張）
8 力度高 一四六 衛林士（7，雄，托）

班巴治及騎雄，有不出訊，六駒出門，仍有力爭。

△捷至與力度高在過年大賽第三日門同再度碰頭，捷至以一頭半之先贐前力度高，了上次力度高讓捷至七磅，今次反過來，是否再如上次的一樣，有分數。

捷至要讓力度高八磅，前後相差十五磅，捷至當然吃虧，但力度高非穩蹤之流，任何人也不敢決定它的演出有水準，捷至則屬可利，但週勝了兩陣，狀態似不及前變之鋒利，故亦有不足，此駒東心能否在此衛有可能也。第三勢力，當出自新升班的駒，會否爲蚌相持而給了漁人之利，實有形大了，此駒牌氣一經改善，臨陣已不再閃縮，得相當進步，未可完全漠視。

益友獨擅此程 東方之珠可敵

第三場（第七班，半哩）

1 野路飛 一三九 洪變康（6，雄，紅）
2 益友 一五四 林國强（9，雄，脫）
3 梁紅王 一四〇 邱達籌（4，雄，米）
4 新紀錄 一三六 郭子猷（10，雄，蘇）
5 東方之珠 一五二 柯富達（9，雄，趙）
6 雅閣公主 一四八 陳毓麟（11，雄，脫）

六駒齊上陣，但單純而未必單純。

△益友獨步五化郎，降剩了第七班，給……

△雅閣公主上變表現好，有迴光之勇，可以小敵。

平凡，有機會一嘗冠軍滋味，有傾佈賠律……馬，表現不俗，班次上已佔了優勢，對手又之流，△東方之珠腳有毛病，有人說它是三腳之便宜，尚有可爲耳。任何角度看都似佔盡優勢，但它在本季演出，毫不如前，銳氣已減，雖得到班次上，李對手同是難兄難弟。

短途出馬多 局勢如絲亂

第四場（第六班，半里一七〇碼）

1 宣濟 一三六 郭子猷（9，雄，貝）

但究屬超齡老馬，何況五化郎亦非最佳路程，只可作冷門小敵。

△挑路飛，牌氣不可靠，估計難寄予過大期望。新紀錄利用，從紅王雖弱，均難寄予過大期望。

郭子猷成績復領先 衛林後勁咄咄迫人

—伯樂—

經過上週六的十場上演後，騎師形勢，又頗有變化。不是日騎師成績，以梅道登及羅倫最佳，各中一個好寶。此外，勝一場者有：蔡國仁、柯富達、郭子猷、林國強、林國傑及鄭棣池。當天之主要節目爲第二班馬聖佐治杯賽，由梅道登策好滿意導標，一里二五碼兩分十一秒二時速，在場地變化中實在作也。

由於衛林士上週六交白卷，目前騎師成績，又復郭子猷領先，至梅道登成績，亦逐漸追近，但明天幸騎機會甚多，不難把大勢更爲得緊張。

本季上陣賽例，殊爲可惜！選來羅倫騎術在進步中，手風亦順，可惜此次因犯規而取消本季騎師成績，截至目前爲止，總數字有如下列：

騎師成績表

騎師	冠軍	亞軍	季軍	落第
郭子猷	廿六	廿六	廿七	五七
衛林士	廿五	廿二	十九	四四
梅道登	廿三	廿四	十六	六五
柯富達	十三	十九	十	七四
林國強	十二	十四	八	六七
鄭棣池	十一	九	十一	四九
施倫	十	五	十	四九
林國傑	十	一	四	三四
洪變康	九	九	九	五八
陳毓麟	七	十	九	四六
何偉凱	六	五	五	三八
蔡克文	五	七	十四	五三
羅倫	五	七	二	三一
王劍影	四	七	四	三九

騎師	冠軍	亞軍	季軍	落第
麥激常	四	一	四	二四
△莫鏗灼（七）	三	四	四	三四
邱達籌	三	四	一	二六
△周振雄（三）	二	三	〇	九
△蘇國仁（三）	三	二	二	三
告魯士	二	一	五	二六
△斯勿斯（二）	二	一	〇	六
△施健士（二）	一	二	〇	四
△陳士鼎（三）	一	一	四	七
霍錦堤	一	一	一	一
羅沙	一	一	〇	一九
△馮汝舫（一）	一	一	〇	〇
陳杰	一	〇	六	二
△施露華（八）	一	〇	一	一三
林璇德	一	〇	一	七
△馬思恩（一）	一	〇	一	八
△畢志榮（〇）	〇	〇	〇	〇
劉振耀	〇	三	三	〇
△彭利來（〇）	〇	二	三	一〇
鄭鴻鈞	〇	一	二	一
△黃森（三）	〇	一	二	六
陳浩驊	〇	〇	一	一三
△程威（〇）	〇	〇	一	〇
黎根	〇	〇	一	二
布廸爾	〇	〇	一	一〇
△梁錦垣（〇）	〇	〇	〇	一二
△唐宏洲（〇）	〇	〇	〇	三
△李家强（〇）	〇	〇	〇	四
劉士達	〇	〇	〇	四
鄒毓祥	〇	〇	〇	五
林宜文	〇	〇	〇	三
黃勝	〇	〇	〇	三
△姿興周（〇）	〇	〇	〇	二
李耀文	〇	〇	〇	二
聶浩濤	〇	〇	〇	一
△趙士端（〇）	〇	〇	〇	一
△盧直原（〇）	〇	〇	〇	一

（註：名下有指頭者爲見習騎師，弧內數字爲已勝頭馬次數。）

蘇麗馬三路出兵 旺財可異軍突起

第五場（香港冠軍賽及軍打杯，公開賽，一里二五）

1 多趣 一四七 林國傑（6，雄，張）
2 即時 一四七 林國强（6，雄，蘇）
3 龍章 一四七 鄭棣池（8，雄，紅）
4 龍心 一四七 洪變康（7，雄，紅）
5 中庸 一四七 陳毓麟（6，雄，趙）
6 寶馬 一四七 告魯士（7，雄，吳）
7 自家飛 一四七 柯富達（6，雄，蘇）
8 德飈 一四七 郭子猷（6，雄，蘇）
9 旺財 一四七 衛林士（6，雄，貝）

全體上陣。

△蘇麗三路出師，頗有均勢，主力何在德飈，從上變來看，德飈之變，卻是最大的便宜處，是平磅，路程又十分合胃口，祇要途中不出意外，相信不致如上次還有六化郎可爭，那時才任主角，方是合理的安排，即使與德飈同主，無論正當機會，應該在德飈之下。即時與德飈同主，自相殘殺之理，當是副車。

△多趣的長跑本錢極雄厚，既能慘倒德飈，則今次仍有可能，不過……

郭仔配萬事勝意 美琪公主勝質新

第六場（第七班，一里）

1 比利賓德 一四五 梅道登（5，雄，米）
2 維多利 一四七 林國強（11，雄，貝）
3 强光 一三五 ……（6，雄，亮）
4 頂妙 一四〇 何偉凱（6，雄，亮）
5 士屈居 一四八 柯富達（7，雄，蘇）
6 諾貝爾 一三六 李激常（8，雄，蘇）
7 美琪公主 一四二 陳毓麟（8，雄，脫）
8 萬事勝意 一四五 郭子猷（11，雄，吳）

△因羅倫停賽的易配郭仔的萬事勝意，僅能補償，這匹老馬近況相當可人，上變已跑得不俗，今由郭仔抨陣，看高一綫了。對手中當以美琪公主比較硬，但它仍屬處女馬身份，屢掀都未出頭，底質雖新，但亦是得八九，不能再看得太高了，此賽……

經過幾次力拚，近狀似不如上次之銳，看來此變，非前駒之敵。△紅旗兩龍，均開戰不俗，主力可能仍在龍心，能贏得旺財，以此駒最有想頭。○龍章是衛林士的策騎，論正常機會，當不及旺財，還質新當起的長途能將，初過一流好手，雖較吃力，但近態十分旺盛，比上變更進一步，大可能異軍突起，提防提防。

新霸金銀島威靈登 三駒實力異常接近

第七場（第三班，半里一七〇碼）

1 黑旋風 一四六 鄭棣池（7，雄，托）
2 品嘗 一五〇 王劍影（9，雄，趙）
3 金銀島 一五四 梅道登（8，雄，李）
4 良辰 一三八 ……（1，雄，朱）
5 天馬 一三五 告魯士（6，雄，貝）
6 西施 一四九 蔡克文（9，雄，李）
7 威靈登 一四八 柯富達（7，雄，貝）
8 新霸 一四四 郭子猷（7，雄，吳）
良辰有不出訊，出馬雖少，仍是力門之局。

△新霸、金銀島、威靈登，實力都接近非常，不易覓然的斷何駒佔優勢，非經過一番力鬥，不和施死誰手也，其餘各駒，要闖過此三關，是一件相當艱難的事，嚴格的來說，金銀島，三分天下已定其二，此變重心的比較，又似乎新霸較穩，落在此兩駒身上，但兩駒好，但較失常，並不是隨便可以跑出水準的，不過，柯福與郭稱的騎技，總有距離，由梅道登執韁，則強如新霸，仍恐非其敵者。至于威靈登，近況相當不俗，如果仍驗要闖關，恐力不從心，但如場地軟慢，則不同估計。

△品嘗有質，値得時刻提防。

對手雖有利，但要闖過加強配搭的萬事勝意，並不容易，祇可望到其位置而已。

△維多利並無與强光都有考慮，要抓冷門，我較屬意後者。

所羅門王旗幟分明 托吳兩駿各成壁壘

第八場（第四班，一里）

1 地上號 一四五 柯富達（6，雄，托）
2 飛錢 一四七 李激常（7，雄，吳）
3 錦繡 一四一 陳毓麟（9，雄，吳）
4 醒目 一四〇 告魯士（5，雄，托）
5 金榜 一三八 鄭棣池（6，雄，托）
6 所羅門王 一四八 郭子猷（6，雄，紅）
7 紅珊瑚 一四四 ……（6，雄，吳）

紅珊瑚不出，形勢變妙，提防中副車。

△所羅門王獨樹作戰，此場重心無可懷疑的落在此駒，但托麗的三駒者，托麗主力，當在醒目與金榜之間，兩駒底質，我以爲金榜較勝一籌，但它新兩馬時曾有過殿後的腳軟病，致影跑了一整季，本季出過三次，已開上軌道，而以今次的準備過程更好，醒目亦相當勇，但底質似不及待之勢了，老托如有意出擊此場，我以爲不如金榜無疑，不過，從未有過表現的主力醒在金榜，則非我所知了，地上飛的馬，會否爆吹，至于吳麗兩駒，未有十分未够取漲錢，野雞看好，雖目前狀態未算不門，照計，三一爆半冷之本錢，即使門不門，亦有甲仍疑。以地則考慮錦繡。

紀夫人演出有準 栗姚應得最鋒利

第九場（第四班，半里一七〇碼）

1 太陽神 一四五 布廸爾（7，雄，脫）
2 忠靈山 一三八 蔡克文（7，雄，蘇）
3 再得 一四〇 ……（5，雄，朱）
4 金蹄 一三九 王劍影（8，雄，脫）
5 東岸 一四八 郭子猷（6，雄，朱）
6 炮仗 一五〇 ……（6，雄，朱）
7 飛利 一三五 鄭棣池（6，雄，羅）
8 金鹿 一四〇 邱達籌（6，雄，米）
9 凱兒 一五〇 林國强（6，雄，蘇）
10 好快 一四三 譚業成（8，雄，趙）
11 神豪 一四六 柯富達（6，雄，蘇）
12 歸歌女 一三五 梅道登（5，雄，羅）
13 仙舫 一四五 ……（7，雄，李）
14 威康 一四八 施露華（8，雄，朱）

再得、炮仗及仙舫，均有不出訊，局勢如亂絲，不知從何說起，所匹都似有機會，但看深一層，又選不出一兩匹比較可靠的份子，似是註定爆冷的場合。

△正面看法，威康與郭仔策騎，較受人重視的兩駒，但威康有脾氣，似非穩路程，未够銳利，故郭、施并騎，均是可勝而未穩之流。

△大勇的好快，當起的金鹿，各駒更有想頭，但好快的内蹤牌氣奇劣，馬多場合十分吃虧，且與譚業成未甚合配，而金鹿的前截速度，未見過工夫，五化郎，可能嫌短了些，故兩駒亦非穩勝之流，不過在此混水摸魚的場合，仍有可爲耳。

△頗値得注意的冷門馬有忠靈山、凱兒及歸歌女，此賽如亂絲一般，要到排位公佈後，才可望理出頭緒來。

1 栗姚 一四二 郭子猷（6，雄，托）
2 萬年香 一四八 鄭棣池（7，雄，托）
3 金雀 一五二 未定（8，雄，紅）
4 嘉力民 一三八 蔡克文（7，雄，張）
5 萬里驕 一三九 李激常（5，雄，托）
6 紀夫人 一三三 梅道登（9，雄，皮）
7 桃紅 一四〇 柯富達（5，雄，趙）
8 費郎 一三七 ……（6，雄，蘇）
9 鐵寶 一五四 林國强（5，雄，皮）
10 豐利 ……

△紀夫人在本季演出，相當有準，時之反覆，已見不同，底質雖値第四班，但在目前的對手下，應該勝任一使了，對手中最忌的是郭仔的栗姚，栗姚近況有疑問，十二分鋒利，但以最近的操練它的部健全性無理，雖然它的課程，目前全無疑問，小洪推位置，栗姚主攜而由郭仔主戰之，小洪推位置，與馬亭同一般者，紀夫人拍出衡有失手，纔之而興者。

新冀配梅道登 郭子猷策泰坦

第十場（第三班，一里）

1 寶麗先鋒 一四三 陳毓麟（4，雄，皮）
2 海上霸王 一四八 柯富達（8，雄，吳）
3 首選 一五四 衛林士（7，雄，貝）
4 方華 一五二 鄭棣池（6，雄，羅）
5 新鵲批 一三八 洪變康（9，雄，紅）
6 巨人 一四一 譚業成（9，雄，脫）
7 好趣 一四七 林國傑（8，雄，張）
8 忠誠 一四三 蔡克文（6，雄，李）
9 太傾 一四八 陳毓麟（6，雄，脫）
10 滿福 一五二 ……（5，雄，李）
11 新冀 一四九 梅道登（5，雄，李）
12 泰坦 一四五 郭子猷（6，雄，皮）

滿福有不出訊，是一場異常均勢的賽事，末場有此形勢，又可刷新投注紀錄了。

△顯着大局，除方華久休復出，寶鵲批班次勉强，機會比較稍次外，其餘各駒，四匹都有考慮價値。衛林士的首獎，是此場的熱門人馬，但配梅道登的新冀，是此場的熱門人馬，一五四磅的首選，反覆的新冀，恐仍不能將整個局勢控制得來，充其量祇爲機會相等而已。新馬配郭仔的泰坦，是第二奇兵，同勇的一奇兵，許歸馬太傾，是第三路奇兵，至于霸到利的海上霸王，相當勇的忠實，亦非弱者，尤以忠誠的底質更硬，獨惜羅倫似失了信心，未敢決其打硬仗耳。此三路奇兵，均有可敵之道，我較看好加强配搭的泰坦，綜合大勢，衛、梅、郭三大名師五門法寶，何駒佔上風，未看完最後試跑與排位，我還不敢武斷式的下判語。至于敢冷門，盯住好趣，較冉追太傾聰明些。

△托麗兩駒之力，但萬年香演出無不一，定顯有一磅前兩駒之力，但萬年香演出無不一，過，萬里驕目前勇況，仍非最佳之時，且有內因牌氣，如搶不到內欄自領，演出必捧，打折扣，非此兩駒祇可作爲半冷門小敵，熟今次又是作材。△桃紅屢戰屢敗，我漸失信心，須來

第一班不利熱門 且看今回又如何

賽馬專論

·黃大仙·

明日的一項主要錦標，是港督杯，香港冠軍賽，路程一里二五，爲一律負一四七磅上陣，此賽不限班次參加。

但無形中亦即是第一班馬賽，所報名馬的九駒中，均係原在第一班馬，沒有別一班馬歷級作戰。

第一班馬戰果，還來有「輸熱」與「不利大熱門」之勢，我們可從過去戰果中得來，本季雖不是輸熱，但大熱門的失利，我們也不能否認，且看本季的八次第一班馬戰果如下：第一次：路程六化郎四十碼，大熱門紅香檳，位置亦失掉，由自家飛勝出，派彩十七元三角；第二次：路程一哩，大熱門自家飛，位置亦失，第五熱門即時勝出，派彩四十三元七角；第三次：路程一哩二五，大熱門德飈，位置亦失，第三熱門勝出，派彩卅七元八角；第四次：路程六化郎四十碼，大熱門紅香檳，位置亦失掉，第四熱門龍心勝出，派彩廿五元七角；第五次：路程一哩三化郎六十碼，大熱門龍章，第二熱門德飈勝出，派彩十八元一角；第六次：路程一哩，大熱門龍心，位置亦失，大熱門多趣勝出，派彩十八元七角；第七次：路程半哩一七〇碼，大熱門自家飛勝出，派彩十三元九角；第八次：路程一哩，大熱門龍心勝出，派彩十元八角。

本季八次大熱門的全部失手，有五次連位置亦失掉，因此，第一班馬的投注大熱門，實大失信心。

明天的此賽，正路應是德飈呼聲最高，此駒上次沙宜杯公開賽避戰，留力以爭取此賽錦標，旺財質新當起，磅位既佔便宜，應較易爲力。上次勝皮亞士杯，未易估計，問題是初與第一流好手角逐，能否據最近發掘本身實力而已。茲將此組馬前賽日期爲四月十五日，賽後各駒操練情形如下：

△多趣：前賽不報名，賽後由林國傑操七課：一哩，二分〇七秒，〇六化郎，一分廿九秒；一哩，二分〇二五；一哩二〇，一分五十九秒，又，二分〇二秒，昨晨最後一課由林國傑試半里爲五十二秒，又，二分〇六秒，昨晨最後一課（廿秒三），準備已足，狀態在水準之間。

△即時：由蘇方羅夫操四課：一分廿秒，一分〇二秒，〇六化郎，一分五十七秒，昨晨最後一課（二十六秒），準備尚足，狀態未見突出。

△龍章：由副手及鄭棣池先後操四課：六化郎，一里，一分廿三秒，又，一分〇六秒，一分〇四秒，又，二分十秒，準備够，狀態在水準之間。

△龍心：洪變康操四課：六化郎，一分四十四秒，一分四十秒，又，二分〇八秒，又，二分〇三秒，準備已足，狀態尚好，決表現特勇況。

△中庸：前次不報名，其後由羅倫及陳毓麟操六課：一里，二分〇三秒三，又，二分〇七秒，一里二五，一分卅八秒，一分五十九秒三，又，一分五十八秒，昨晨最後一課，由陳毓麟試半里爲五十三秒四（二十七秒四），準備已足，狀態甚佳。

△寶馬：由告魯士操四課：六化郎，一分卅一秒，一里，一分五十八秒，一分卅四秒，一里，二分〇五秒，一里，二分〇三秒，昨晨最後一課（二十六秒三），準備佳够，狀態亦佳。

△自家飛：由蘇方羅夫及柯富達操四課：半里，一分〇一秒，一里，一分五十九秒三，〇六化郎，一分卅三秒，昨晨最後一課（二十六秒三），準備已足，狀態保持佳好。

△德飈：由郭子猷操五課：半里，一分廿二秒，又，一分五十六秒，一分〇四秒，一分五十七秒，半里，五十九秒一，準備積極，狀態甚佳。

△旺財：前次不報名，其後由衛林士操六課：一里，二分〇七秒，又，二分〇六秒三，又，二分〇三秒二，昨晨最後一課由衛林士試半里爲五十四秒，（二十六秒三），準備已足，狀態頗適當起之馬，不可輕視。

△東岸：由副手及郭子猷操四課：六化郎，一分〇三秒三，又，一分廿四秒三，半哩，一分〇三秒，準備尚好，狀態在水準之間。

△炮仗：由副手操三課：半哩，一分〇二秒三，又，五十八秒，又，五十七秒，準備及狀態均平平而已。

△飛利：由陳毓麟操三課：半哩，一分〇五秒，又，一分〇四秒，準備够，狀態平平。

△金鹿：由邱達籌操五課：半哩，一分〇八秒，又，一分〇二秒，又，五十八秒，又，一分〇五秒，昨晨最後一課由邱達籌試半里爲五十四秒，又，一分〇二秒，準備及狀態俱平平。

△凱兒：由副手及林國强操四課：半哩，一分〇四秒，一分〇六秒，又，一分〇二秒，均平常。

△好快：由羅倫及譚業成操四課：半哩，一分〇七秒，一分廿三秒，又，一分卅秒，昨晨最後一課由譚業成試半哩爲五十四秒三（二十八秒一），準備已足，狀態甚佳。

△神豪：由副手及柯富達操三課：半哩……準備已足，狀態甚佳。

會員席馬牌已全部沽清 輪購秩序混亂亟應改善

—馬林—

明天會員棚之餘剩馬牌，已規定於昨日上午開始由會員輪購，但馬會門前於昨日即有人霸定長龍位置，而有人在兩晚露宿，結果時至今日僅小許時間，即全部沽清。一般人均以秩序紊亂爲由，其中有些雖老早排候，但由於秩序混亂，影響到一般不能購得者，結果未能購得，此種輪購苦況，應站在人道立場上來說，實應改善購票辦法。

新配特多

△明天各場新配搭頗多，茲擇錄如下：第一場：是見習生賽，新配搭自然比其他場合爲多，計有：「神童」康宏洲，「衛星」畢志榮，「幼童」彭利來，「金剛」莫鏗灼，「夜明珠」斯勿斯，「金錦運」蘇國仁，「德威」梁錦垣，「頂快」施露華。第二場：並無任何新配搭，只有回配郭子猷的「駿智」。第三場：新配是洪變康的「野路飛」。第四場：只得回配梅道登的「駿哥女」及譚業成的「好快」。第五場：新配有「龍章」鄭棣池，及「中庸」陳毓麟。

第六場：「萬事勝意」配郭子猷，「士屈居」配柯富達。第七場：「天馬」諾貝爾獎，「巨人」配告魯士。第八場：「醒目」配告魯士。第九場：新配有：郭子猷「栗姚」，「萬年香」棣池，「嘉力民」……，「鐵寶」林國强。第十場：新配搭計有：「方華」鄭棣池，「巨人」譚業成，「新冀」梅道登，「泰坦」郭子猷，「新鵲批」洪變康。

六班短途賽 場面甚熱鬧

△明天的第四場第六班馬半里一七〇碼賽，報名馬多，場面熱鬧。查此場馬前賽……

王劍影先後操三課：六化郎，一分卅五秒，一〇又一分卅一秒一，昨晨最後一課，由王劍影試六化郎爲一分二十七秒二（二十七秒四），準備平平。

冠軍賽的沿革

一年一度的香港冠軍賽，明日的第五場舉行，此項錦標有名馬有：多趣、中庸、寶馬、自家飛、德飈、龍心、龍章、即時及旺財九駒上陣，總奬金十九萬元，結果兩騎通位，門負四萬九千餘票，賣出龍門一萬餘票而爲冷門，故有七十七元五角之分頭，而位置亦有十五元五角，再由洪變康之自家飛，及梅道登之麗之寶座得。

香港冠軍賽一九五〇年一月中舉行，賽果由「空中霸王」奪得，以上年戰績推算，依然是大熱門，「空中霸王」再以三馬位之先擊敗「空中霸王」…… 同年十二月中舉行……「空中霸王」以一〇碼之先……

一九五〇年一月……

香港冠軍賽 一九五一年份竟有兩次

一九五一年冠軍賽，有兩次，六月二日舉行，路程一里二五，「空中霸王」……

一九四九年一月，由保亨策「洸風舉」……

圖片說明：純利本季週勝五場，圖爲上週六上陣情形。第二班馬半里一七〇碼，由頭直領到底取勝打破本季記錄。（名攝）

尚有馬經刊在後頁，文王貼士刊在港聞版。

本年度賽馬壓軸戲 新馬欵例經已訂定

分AB兩組路程長短不同 打吡賽作大富翁運財童子

—欄邊客—

六二——六三年度最後之一次賽馬，定在本月十八日舉行，有關各班馬匹秩序，已經馬會公佈如下：第一班：六化郎四〇碼；第二班：一哩；第三班：六化郎四〇碼；第四班：一哩；第五班：五化郎；第六班：六化郎四〇碼；第七班：一哩；第八班：六化郎四〇碼；第九班：一九六三年馬（打吡賽）一哩又四份一；一九六三年新馬：六化郎四〇碼；一九六三年新馬：一哩。

至有關六三年新馬路程及參加辦法，馬會公佈計分為兩組，報名資格如下：

A組：路程一哩，限於頭獎獎金二千五百元以上而未超過三千五百元之新馬參加，一律一四七磅。

B組：六化郎四〇碼，限於未曾上名之新馬參加，不論曾經出賽與否，但出賽已多過兩次者不得報名。

此次為本季最後之一次快活，完畢即有數月的歇暑，而大馬票亦在是日揭曉，屆時必異常熱鬧。

投注情形日形熱鬧

本季末投注數字，例必增多，年來由於本港居民對賽馬興趣之日形濃厚，故上週六投注數字，更覺翻增加，末場總票二十七萬六千多票，已刷新本港過去一切紀錄，明天末場，大有可能打破三十萬大關之數，茲將上週各場票數，分述如下：（按：圓圈內數字係排位，括弧內數字係位置）

第一場：理想，一三四〇；[illegible]

未到末場已逾廿萬

[illegible]

牙檔最熱位置不保

第七場：牙檔，[illegible]

首次熱門不勝則位

第五場：好天使，[illegible]

蓋世英雄六萬餘票

第三場：女俠士，[illegible]

磅位比較

明天十場馬，負頂者有：衛星、捷鐵、金銀島、玄武、首獎等。茲將各駒磅位與前邊比較如下：

第一場：第六班（報名馬十匹）：紅牌、生曼、禪寶、降班加，[illegible]

降班馬多佔了五匹

第四場：第六班（報名馬十四匹）：[illegible]

太陽神降班加重了十磅

第九場：第四班（報名馬十四匹）：太陽神，降班加十磅，[illegible]

本季馬房成績統計

練馬師	第一	第二	第三	已獲獎金額
綠達尼	二六	一五	二〇	二五七、五〇〇元
托發考夫	二五	一五	一七	二四五、〇〇〇元
蘇方諾夫	二四	一八	一三	二六四、五〇〇元
貝剛波夫	二〇	二六	一六	二五一、〇〇〇元
米也凡里	一八	一二	一〇	一七四、五〇〇元
張學文	一四	一一	一一	一四八、七五〇元
吳志傑	九	一一	一三	一四八、五〇〇元
李峻林	九	一四	一七	一四五、五〇〇元
士發紅	一三	一三	一一	一四一、五〇〇元
林雲亮	八	一三	一二	一二〇、〇〇〇元
皮羅托夫	九	一一	一〇	一一六、二五〇元
麥夫諾脫	六	一四	九	一〇七、五〇〇元
朱賢朗	六	一四	八	一〇五、〇〇〇元
趙阿毛	九	九	七	一〇三、〇〇〇元

娛樂世界

與蘇珊妮熱烈相戀

杜唐納許即將結婚

·東尼·

蘇珊妮走到店子裏面去，在貨員拿出那些美好的衣服後，她正在慢慢的欣賞。「如果你穿了這些衣服後，你的丈夫以及你們的蜜月，一定會是非常快樂的。」希望你不要怪我，你們到底是在甚麼時候結婚？」蘇珊妮聽了這位貨貨員的話後，她奇怪得很迷惑的問道：「甚麼新婚蜜月？你到底是甚麼意思？」那個女貨貨員，她的臉孔紅了起來，她說：「你不是電影明星蘇珊妮嗎？」於是，蘇珊妮點點頭說：「不錯，我是蘇珊妮，但是還有甚麼關係呢？」「你現在不正是與杜唐納許在熱戀嗎？」貨貨員說。

於是，蘇珊妮亦點點頭，最後她說：「我明白了。你是說我將來會和杜唐納許結婚。」「是的，我的確是這個意思，」那個女貨貨員說：「而且，據我所知，一個女人，如果要買這種內衣，她是一定要結婚的人，不然，何必買這麼多呢。」蘇珊妮搖搖頭說：「我想我應該是一個例外的。我現在卻是準備買了這些東西後，然後，到夏威夷去看杜唐納許。」

讀到這裡，我們必須要特別說明一點，那就是她到底是為了甚麼要買這麼多的乳罩呢？原來她是今日好萊塢最了不起的大哺乳動物，因此，她不能不在內衣方面，多買一點這一類的東西。

她對於戀愛的態度，是非常不穩定的，有時候她可能對一個人非常熱愛，但是當你過了一陣之後，再向她提起這件事時，她卻根本不記得這個人了，由此可知她到底是怎樣一個人。她說：「有人問我與杜唐納許到底有沒有愛情的成份，老實說，當然是有愛情的成份的，老實說，如果沒有愛情的成份，我又怎麼會與他來往呢。」接着她又說：「如果你以為我與他來往，便問我到底是打算在甚麼時候與他結婚，老實說，這便是我所不能夠回答的了。」「不過，由現在開始，我卻要好好的考慮一下，如果將來我與杜唐納許結合，到底是不是會有幸福可言了，我所指的，特別是女人的幸福。」

就杜唐納許來說，他今日是一位已經成名的電影明星，他不但有錢，而且更獲得了極高的榮譽，同時，根據劇評家的看法，他的演技也是非常好的。就他的背景來說，他並不是出身於富有的家庭，不過，他的父親的收入，倒也是相當不錯的。不過，有一點必須說明的，就是他並沒有快樂的童年生活，也所以，杜唐納許的性格是比較古怪的，就是說他過去與不少的女性來往，然而到目前為止，他真正相愛的，卻是最少之又少。最近有記者在過問他：「你到底與蘇珊妮進行得怎樣了呢？」他說：「我不曉得。」

他回答：「我是說老實話，我的確是不知道的。有時候我感覺到自己與這麼多的美女在一起，但是一極浪漫之後，」他又說：「蘇珊妮是一個女子，但是我相信，我到底會不會與她結婚，那是實在無法作答的。」他們現在戀愛的情形怎樣了呢？至於他們的專家，蘇珊妮對記者說：「我承認，有一天我是會與杜唐納許結婚的，但是到底是在甚麼時候，連我自己也不敢決定，」她又說：「接着，如果你不是太性急的話，那麼，還是等候吧。」

杜唐納許艷福不淺

杜唐納許與蘇珊妮

叛艦喋血記 新舊比較觀

時隔三十多年，再次的拍成「叛艦喋血記」，以新片跟舊片比較說，是夠有趣的，單在技術上面來看，舊片實在望塵莫及，新片用七十米厘闊銀幕與四聲道立體聲，三十年前無此可能，至於彩色片的技術，彩色片攝影技術指導，作曲配音，伴奏技術創作，管樂配音，特別效果等，插曲與現在一切大進步等，大改良，新片比舊片無可否認的，一番新面目給觀眾許多新觀感，舊片號稱當年百萬金元巨製，新片只本已算佩佩吐，實共計二千萬金元，拍攝歷時三年，且前而論，確實絕無僅有，照一百八十年前古艦複製一艘，代價八十萬金元，除供拍片用外，該新造的古艦更正式航行重洋，叛變美國去，沿途大收宣傳效果，在大溪地島實地拍片，共用土人六千人多，大隊闊跳草裙舞，大陣大打漁，角鬥大風暴，幾個大場面不惜人力財力，也是舊片所不可比，說到演員表比較，新舊片各半，[illegible]

[illegible]兩，其一，飾船長一角，舊片由已故「查理士羅頓」飾，新片由「杜里和侯活」飾，同是英國籍第一流性格演員，演活了那個無道德船長，不過，「查禮士羅頓」自有一套演技能文能武，演過許多有名巨片，本色演技，世上再沒有第二個「查禮士羅頓」，又有金像獎為證，我們也不期望「杜里和」向他學徒等，跟「奇勒」的態度相對付，今次「馬龍」，其二，問題是一角，以「馬龍白蘭度」與舊片已故「奇勒基寶」比較，亦絕無遜色，如所周知，「馬龍」無論體長，本數變前，沉溺旅從，迫於作反時，仍能顧全大體，逃亡小島後始終未忘軍人身份，後條叛變，決心返英自首，在世外桃源，未致迷於女色而流連忘返，結局悲劇更扣人心弦，「馬龍」戲下節節，給其他十多名配角都演技不錯，所以，全是英籍有名演員，本片新面目，我們欣賞當有意吧。

「叛艦喋血記」金像影帝馬龍白蘭度及杜里和侯活主演。

恐怖緊張的情節

「別墅驚魂」

法國一個小湖上，警察發現了一個少女屍體。

事隔了一段時間，一個美麗漂亮的少女出現於法國里維拉車站。她名叫賓妮（蘇珊史泰寶飾），離別父親十多年，突然收到父親的電報，要她回家，使獨自乘火車而來。但接她的不是父親，只是她父親僱用的年青司機羅拔（朗奴羅為飾）。羅拔告訴她，她的父親因事務暫時離開幾天，請她在別墅等候。

賓妮離家，是因為父親娶了後母阿珍（安錫飾）。這次她回家來，阿珍很殷勤地歡迎她，而她仍覺格格不入，像屋子裏佈滿陰謀似的。晚上，賓妮被風雨弄醒，發現儲物室燈光閃閃，便好奇去看個究竟。但不看尤可，看了不由得大驚，因為她發見父親的屍體。她驚恐地喊叫，一面搬動輪車飛馳，不慎墮入水池中，阿珍和她父親的老友醫生調拉，都極力說是她的幻覺。

賓妮不相信阿珍與調拉的話，一心要把事情弄個水落石出，司機羅拔很同情，自願協助她找尋其父親的屍體。經過重重疑雲，羅拔終於在水池中替她發現了父親的屍體。羅拔把賓妮抱進了汽車，與她一同到警局報案。途中——危險的一角，阿珍突然出現攔住汽車的去路。羅拔不得已，下車向阿珍走去。正在此時，汽車滑動行，賓妮驚恐地回頭向羅拔求救，怎料羅拔沒理會她，反而把阿珍抱在懷裡。賓妮立刻站起來，想去把父親的屍體，就在司機位旁，不由得大聲呼喊。正在此時，汽車已衝出懸崖，向海中墮去。

羅拔勸慰阿珍說：「她（指賓妮）雙腿殘廢，必是會淹死！」——原來，羅拔與阿珍是串謀策劃的，事情看來很順利。警方很是相信了賓妮與父親偶然失事死亡的理由。律師到別墅去，替阿珍辦財產過戶手續，怎料峯迴路轉——律師告訴阿珍，賓妮早已投湖自殺而死；警方也告訴羅拔，汽車打撈上來，車上只有一個屍體。這麼一來，把阿珍和羅拔都嚇得面青。原來到別墅來的不是賓妮，而是賓妮的好友。賓妮早就投湖自殺，她的父親本已知道，但突然收到父親僱女兒回家的電報，不禁大起疑雲，才冒充賓妮前往調查死因。

金案破後，羅拔被捕，阿珍被羅拔誤為賓妮，把她推到懸崖下跌死了。

今日影劇

擒兇記 （西）樂宮、利舞台
叛艦喋血記 （西）皇后、麗聲、皇都
偵探人 （西）樂聲、新華、大華
售貨員豔遇 （西）倫敦、國泰、樂斯
綠野至上 （西）國都、百樂門
別愛驚魂 （西）東方、快樂
春色滿巴黎 （西）東方、快樂
天字長恨 （西）皇宮、金城
三女生涯原是夢 （粵）黃金、太平、東樂
神仙之王 （粵）多利、油麻地
三鳳求凰 （粵）香港、光明、新世界
妙賊 （粵）京華、約光、大世界、第一
熊雨流淚 （粵）國際、高陞、好世界
追婚記 永華
虎郎頭 新舞台、國民、金陵、（粵）

夜遊指南

△白利酒樓夜總會：十時卅分雷園歌舞，一時十五分夢力。
△皇宮酒樓夜總會：十時法國美術舞，一時品舞。
△樂宮樓夜總會：時于家班表演，雷雨五人歌舞。
△花都酒樓夜總會：十一時歡骨女郎新廳綠汀，一時加比烈。
△新都酒樓夜總會：十一時伍美蘭歌舞，一時小姐表演。
△月宮夜總會：十一時歡喜美人歌舞，一時舞。
△金陵夜總會：十一時一刻靈巧小姐歌舞表演，一時正巴黎歌舞。

「春色滿巴黎」中有很精彩的節目，其中瘋狂的扭腰舞就是一例。

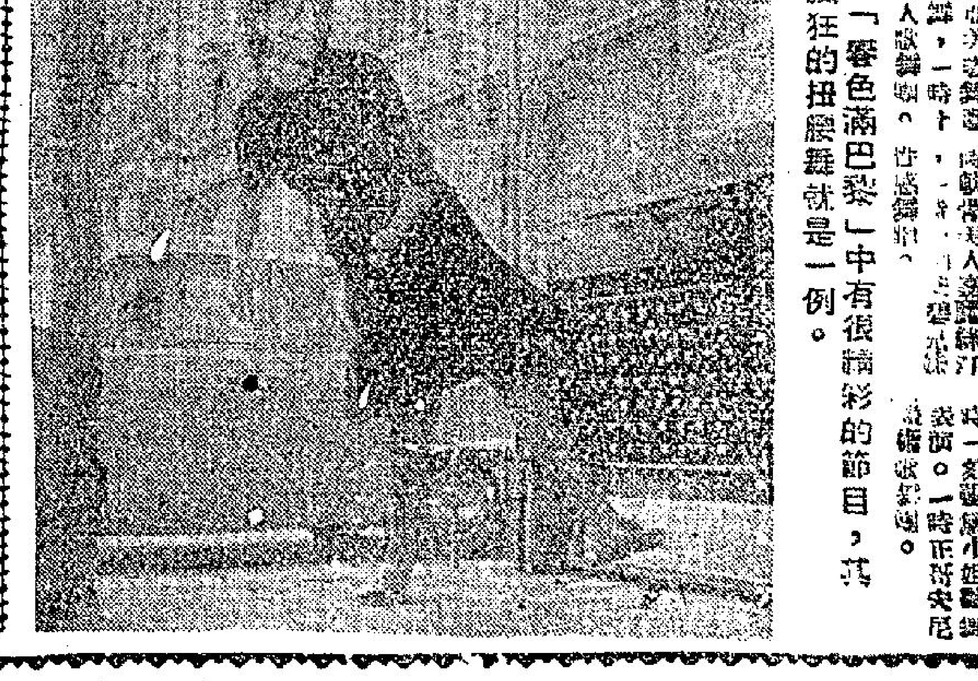

怎樣擴大攝影範圍

·李門·

許多熱心的攝影者考慮購買新裝備來擴大他們的攝影範圍。他們可能購買一個新鏡頭，或廣角度鏡頭或遠攝鏡頭。英國名攝影記者布拉曼能夠應付任何奇難的攝影，認為自己擁有的一堆鏡頭，他能得自由揀摘的時候，對購買一個新鏡頭便要慎重考慮，因為經濟上的限制，普通人不易多購一個鏡頭的。

第一，我們最先考慮鏡頭以外的各種儀器，可以把攝影範圍擴大嗎？一個攝影記者不是一個專門的攝影家，他的工作包括各項攝影，由人像以至建築物，又由高速活動以至於靜物，故憑他的經驗來說，各種鏡頭有各種的效用。

布拉曼認為廣角度鏡頭與長焦點鏡頭，遠比標準鏡頭為有用。許多攝影者在購買一個新相機的時候，會考慮何種鏡頭是最適應他的工作。他覺得標準鏡頭最適合拍攝普通的照片，故為預算的問題，他只有購買這種折衷性的照片。布拉曼認為自己如果只能購買一個鏡頭，則不會購買一個標準鏡頭。

布拉曼最先介紹長焦點鏡頭並廣角鏡頭。他認為一個攝影記者應該選擇其最適用一種鏡頭。事實上長焦點鏡頭與遠攝鏡頭是有分別的。這兩種鏡頭雖然有同樣的效果（影像比標準鏡頭所攝者為大）。長焦點鏡頭比較笨重，例如三百糎的「福克佛力克斯」長凡十二寸，但同一焦點距離的遠攝鏡頭，較為輕便，並只有四寸或五寸的長度，但影像的大小與「福克佛力克斯」相同。為什麼長焦點鏡頭的攜帶性，比遠攝鏡頭稍佳。但兩種鏡頭的效果相同。

長焦點鏡頭的效用是攝影者可以無需行近而拍得特寫的影像。記者在許多情況下不能行近拍攝，故這一種鏡頭給你很大的便利。這種工具的用途不只限於人像，人像的觀點太過接近，會發生不愉快的效果。假如市區的交通繁忙，你不能行近來拍，你有遠攝鏡頭便可解決這個問題了。

長焦點鏡頭利於在遙遠距離中拍攝任何物體。目前在拍攝雀鳥的，便需要這種鏡頭。英國的攝影記者曾利用長焦點鏡頭來拍攝遠處或不能接近的人物。他們又用這種鏡頭拍得許多寶貴的王室人物照片。布拉曼曾用一個八十吋焦點距離的鏡頭，從一百碼外拍攝打吡大賽的結果。英國王室人物認為記者用長焦點鏡頭拍攝他們的照片，是記者職務的問題，沒有約束，但記者群蜂湧而至王室面前之前拍攝，則有紛亂的情形。

布拉曼曾一度欲購買一個一五〇糎的遠攝鏡頭，但過後他發現這個鏡頭的放大照片，竟不及「祿來福來」標準鏡頭的放大照片。這一點值得考慮。假如你有一個優良的標準鏡頭，你一樣可以退後來拍，因為你用微粒菲林及微粒顯影液，你一樣可以把細小的影像來放大。

最近有讀者用電話詢問每日快報記者布拉曼，是否需要買得攝影機。他認為每一個人都有個人的愛好，不能以個人的意見來答覆。他的永久裝備中有一個祿來福來雙鏡頭反光機，多數用來拍攝閃光照片。他又有一個歐康F小型機，它的鏡頭很佳。他的「賓德」小型機是用來拍普通的照片。他的徠卡M三小型機是不能分離的。他會不斷採用這機，但它的操作始終良好及可靠。上述的安裝是最佳嗎？布拉曼只說這些裝備適合他的用途，但其他攝影記者認為其他的攝影機較為適合。攝影工具令人感興趣。

用遠攝鏡頭所拍的照片

英女王伊利沙伯與馬嘉烈公主都是馬場的熱心觀眾。她們每在看台上有各種不同的表情，時而用望遠鏡而視，時而啟口而笑，或時而作緘默狀。每日快報記者布拉曼最近用遠攝鏡頭拍得她們的神態並交AP雜誌發表。

天氣 風潮水

旱災威脅亞洲 星馬厲行制水